

სს „სარაჯიშვილი“

ინდივიდუალური ფინანსური ანგარიშგება

და დამოუკიდებელი აუდიტორის დასკვნა

2022 წლის 31 დეკემბერს დასრულებული საანგარიშგებო წლისთვის

ინდივიდუალური ფინანსური ანგარიშგება	
დამოუკიდებელი აუდიტორის დასკვნა	1-4
ინდივიდუალური ფინანსური მდგომარეობის ანგარიშგება	5
ინდივიდუალური მოგება-ზარალის და სხვა სრული შემოსავლის ანგარიშგება	6
ინდივიდუალური კაპიტალში ცვლილებების ანგარიშგება	7
ინდივიდუალური ფულადი ნაკადების ანგარიშგება	8-9
ინდივიდუალური ფინანსური ანგარიშგების განმარტებითი შენიშვნები	10-40

დამოუკიდებელი აუდიტორის დასკვნა

სს სარაჯიშვილის აქციონერებსა და სამეთვალყურეო საბჭოს:

პირობითი მოსაზრება

ჩავატარეთ სს სარაჯიშვილის (შემდგომში „კომპანია“) ინდივიდუალური ფინანსური ანგარიშგების აუდიტი, რომელიც შედგება 2022 წლის 31 დეკემბრის მდგომარეობით მომზადებული ინდივიდუალური ფინანსური მდგომარეობის ანგარიშგებისგან, აღნიშნული თარიღით დამთავრებული წლის ინდივიდუალური მოგება-ზარალის და სხვა სრული შემოსავლის ანგარიშგების, ინდივიდუალური საკუთარი კაპიტალის ცვლილებების ანგარიშგებისა და ინდივიდუალური ფულადი სახსრების მოძრაობის ანგარიშგებისაგან, ასევე ინდივიდუალურ ფინანსურ ანგარიშგებაზე დართული შენიშვნებისგან, მათ შორის, ყველა მნიშვნელოვანი სააღრიცხვო პოლიტიკის მოკლე მიმოხილვისგან.

ჩვენი აზრით, თანდართული ინდივიდუალური ფინანსური ანგარიშგება, გარდა პირობითი მოსაზრების საფუძველის აზრად ასახული საკითხის შესაძლო ეფექტისა, ყველა არსებითი ასპექტის გათვალისწინებით, სამართლიანად ასახავს კომპანიის ინდივიდუალურ ფინანსურ მდგომარეობას 2022 წლის 31 დეკემბრის მდგომარეობით, აგრეთვე მისი საქმიანობის ფინანსურ შედეგებსა და ფულადი სახსრების მოძრაობას იმ წლისთვის, რომელიც დასრულდა მოცემული თარიღით, ფინანსური ანგარიშგების საერთაშორისო სტანდარტების („ფას სტანდარტები“) შესაბამისად.

პირობითი მოსაზრების საფუძველი

ჩვენ ვერ მოვიპოვეთ საკმარისი და შესაფერისი მტკიცებულებები 1993 წლამდე დამზადებული საბრენდე სპირტის თვითღირებულებაზე და მისი განსაზღვრის პრინციპზე, რომლის საბალანსო ღირებულებაც ინდივიდუალურ ფინანსური მდგომარეობის ანგარიშგებაში 2022 წლის 31 დეკემბრის მდგომარეობით შეადგენდა 10,539,630 ლარს (2021: 10,363,670 ლარი). შედეგად, ვერ განვსაზღვრეთ, აუცილებელი იყო თუ არა რაიმე კორექტირების შეტანა მარაგების თვითღირებულებასთან დაკავშირებით, აგრეთვე ინდივიდუალური სრული შემოსავლის ანგარიშგების, ინდივიდუალური საკუთარი კაპიტალის ცვლილებების ანგარიშგებისა და ინდივიდუალური ფულადი ნაკადების ანგარიშგების ელემენტებში.

საბრენდე სპირტის წარმოების მიზნით მარაგებისა და საწარმოო დანადგარების შესაძენად, კომპანიამ მიიღო სახელმწიფო გრანტი სესხის პროცენტის დაფინანსებაზე. 2022 წლის განმავლობაში მიღებული გრანტის მოცულობამ შეადგინა 1,116,964 ლარი (2021: 566,043 ლარი). კომპანიამ მიღებული გრანტები არ აღრიცხა ფას სტანდარტების მოთხოვნების შესაბამისად. შედეგად, ვერ განვსაზღვრეთ, აუცილებელი იყო თუ არა რაიმე კორექტირების შეტანა მიღებულ სახელმწიფო გრანტებთან დაკავშირებით, აგრეთვე ინდივიდუალური სრული შემოსავლის ანგარიშგების, ინდივიდუალური საკუთარი კაპიტალის ცვლილებების ანგარიშგებისა და ინდივიდუალური ფულადი ნაკადების ანგარიშგების ელემენტებში.

კომპანიის 2022 წლის 31 დეკემბრის მდგომარეობით ფასს სტანდარტების შესაბამისად მომზადებულ ინდივიდუალური ფინანსური ანგარიშგებაში, განმარტებით შენიშვნებში არ არის გამჟღავნებული თვითღირებულებით აღრიცხულ საკუთრებაში არსებული საინვესტიციო ქონების სამართლიანი ღირებულების შესახებ ინფორმაცია, როგორც ეს მოთხოვნილია ბუღალტრული აღრიცხვის საერთაშორისო სტანდარტ (ბასს) 40 „საინვესტიციო ქონება“-ით (პუნქტი 79). აღნიშნული წარმოადგენს ფასს-ების მოთხოვნებიდან გადახვევას, რის გამოც ჩვენი მოსაზრება არის მოდიფიცირებული.

კომპანია ფლობს ერთობლივ საწარმოს შპს „გრანელთან“ ერთად. 2022 წლის განმავლობაში აღნიშნულმა ერთობლივმა საწარმომ კომპანიას 3,358,000 ლარის ოდენობის მომსახურება გაუწია. თუმცა, კომპანიას არ განუხორციელებია ინდივიდუალური ფინანსური ანგარიშგებიდან არარეალიზებული მოგების ელიმინირება, რომელიც წინააღმდეგობაში მოდის ბასს 28 „ინვესტიციები მეკავშირე და ერთობლივ საწარმოებში“-ის 28 პარაგრაფის მოთხოვნასთან, რომლის მიხედვითაც არარეალიზებული მოგება ერთობლივი საწარმოებიდან რომლებიც აღრიცხება წილობრივი მეთოდით უნდა ელიმინირებული იყოს ინდივიდუალურ ფინანსური ანგარიშგებიდან. ვინაიდან, ჩვენ ვერ მივიღეთ ინფორმაცია ერთობლივ საქმიანობის მიერ მიღებული არარეალიზებული მოგების შესახებ, შესაბამისად, ჩვენ არ შეგვიძლია განვსაზღვროთ ამ საკითხის შესაძლო გავლენა ინდივიდუალურ ფინანსურ ანგარიშგებაზე 2022 წლის 31 დეკემბერს დასრულებული წლისთვის, რის გამოც ჩვენი მოსაზრება არის მოდიფიცირებული.

აუდიტი წარმართეთ აუდიტის საერთაშორისო სტანდარტების („ასს“-ების) შესაბამისად. ამ სტანდარტებით განსაზღვრული ჩვენი პასუხისმგებლობები დეტალურად აღწერილია ჩვენი დასკვნის შემდეგ ნაწილში - „აუდიტორის პასუხისმგებლობა ინდივიდუალური ფინანსური ანგარიშგების აუდიტზე“. ჩვენ დამოუკიდებლობი ვართ კომპანიისგან ბუღალტერთა ეთიკის საერთაშორისო სტანდარტების საბჭოს („ბესს“) პროფესიონალი ბუღალტრების ეთიკის კოდექსის („ბესსს-ის ეთიკის კოდექსი“) შესაბამისად, და შესრულებული გვაქვს ბესსს-ის ეთიკის კოდექსით გათვალისწინებული სხვა ეთიკური ვალდებულებებიც. გვჯერა, რომ ჩვენ მიერ მოპოვებული აუდიტორული მტკიცებულებები საკმარისი და შესაფერისია ჩვენი პირობითი მოსაზრების გამოთქმისთვის აუცილებელი საფუძვლის შესაქმნელად.

აუდიტის ძირითადი საკითხები

აუდიტის ძირითად საკითხად მიიჩნევა ისეთი საკითხი, რომელიც, ჩვენი პროფესიული შეფასებით, ყველაზე მნიშვნელოვანი იყო ჩვენ მიერ ჩატარებულ მიმდინარე პერიოდის ინდივიდუალური ფინანსური ანგარიშგების აუდიტში. ეს საკითხები განვიხილეთ მხოლოდ ჩვენ მიერ ჩატარებული ინდივიდუალური ფინანსური ანგარიშგების აუდიტისა და თანდართული ინდივიდუალური ფინანსური ანგარიშგების შესახებ ჩვენი მოსაზრების ჩამოყალიბების კონტექსტში და ამ საკითხებზე არ გამოვთქვამთ ცალკე მოსაზრებას. ამასთან, დავადგინეთ, რომ “პირობითი მოსაზრების საფუძველის” ნაწილში აღწერილი საკითხის გარდა, არ არსებობს სხვა ძირითადი საკითხები, რომელთა შესახებაც ინფორმირება აუცილებელია ჩვენს დასკვნაში.

სხვა ინფორმაცია

სხვა ინფორმაციაზე პასუხისმგებელია კომპანიის ხელმძღვანელობა. სხვა ინფორმაცია მოიცავს ინფორმაციას, რომელიც შეტანილია 2022 წლის მმართველობის ანგარიშში მაგრამ არ მოიცავს ინდივიდუალურ ფინანსურ ანგარიშგებასა და ჩვენ მიერ მასზე გაცემულ აუდიტორის დასკვნას.

ჩვენი მოსაზრება ინდივიდუალურ ფინანსურ ანგარიშგებაზე არ მოიცავს ზემოაღნიშნულ სხვა ინფორმაციას და არანაირი ფორმის მარწმუნებელ დასკვნას არ წარმოვადგენთ მასზე.

ჩვენ მიერ ჩატარებულ ინდივიდუალური ფინანსური ანგარიშგების აუდიტთან დაკავშირებით ჩვენი პასუხისმგებლობა იმაში მდგომარეობს, რომ გავეცნოთ ზემოაღნიშნულ სხვა ინფორმაციას და განვიხილოთ, სხვა ინფორმაცია არის თუ არა არსებითად შეუსაბამო ინდივიდუალურ ფინანსურ ანგარიშგებასთან ან აუდიტის პროცესში ჩვენ მიერ მოპოვებულ ინფორმაციასთან, ან სხვა მხრივ ხომ არ ტოვებს ისეთ შთაბეჭდილებას, რომ არსებითად მცდარია. თუ ჩვენ შესრულებულ სამუშაოზე დაყრდნობით დავასკვნით, რომ არსებითი უზუსტობა არსებობს ზემოაღნიშნულ სხვა

ინფორმაციაში, გვევალება ამ ფაქტის ინფორმირება. ამასთან დაკავშირებით, ჩვენ არ აღმოგვიჩენია ისეთი საკითხი, რომლის შესახებაც აუცილებელი იქნებოდა თქვენი ინფორმირება.

ჩვენ შევასრულეთ გარკვეული პროცედურები, რაც საჭიროა კომპანიის მმართველობის ანგარიშის შესაბამისობის შესახებ დასკვნის შესადგენად, „საქართველოს ბუღალტრული აღრიცხვის, ანგარიშგების და აუდიტის შესახებ“ საქართველოს კანონის მე-7 მუხლის მე -7 პუნქტთან მიმართებით და ანგარიში ამ საკითხთან დაკავშირებით გამოვეცით ცალკე წერილით, რომელიც თარიღდება 2023 წლის 07 აგვისტოთი.

ხელმძღვანელობისა და მეთვალყურეობაზე პასუხისმგებელ პირთა პასუხისმგებლობა ინდივიდუალურ ფინანსურ ანგარიშგებაზე

კომპანიის ხელმძღვანელობა პასუხისმგებელია თანდართული ინდივიდუალური ფინანსური ანგარიშგების მომზადებასა და სამართლიან წარდგენაზე ფასს სტანდარტების შესაბამისად, ასევე შიდა კონტროლზე, რომელსაც იგი აუცილებლად მიიჩნევს ისეთი ინდივიდუალური ფინანსური ანგარიშგების მოსამზადებლად, რომელიც არ შეიცავს თაღლითობით ან შეცდომით გამოწვეულ არსებით უზუსტობას.

ინდივიდუალური ფინანსური ანგარიშგების მომზადებისას ხელმძღვანელობას ევალება, შეაფასოს კომპანიის ფუნქციონირებადობის უნარი და, აუცილებლობის შემთხვევაში, ინდივიდუალური ფინანსური ანგარიშგების შენიშვნებში განმარტოს საკითხები, რომლებიც დაკავშირებულია საწარმოს ფუნქციონირებადობასთან და ანგარიშგების საფუძვლად საწარმოს ფუნქციონირებადობის პრინციპის გამოყენებასთან, იმ შემთხვევის გარდა, როდესაც ხელმძღვანელობას განზრახული აქვს კომპანიის ლიკვიდაცია ან საქმიანობის შეწყვეტა, ან თუ არა აქვს სხვა რეალური არჩევანი, ასე რომ არ მოიქცეს.

მეთვალყურეობაზე პასუხისმგებელი პირები პასუხისმგებლები არიან კომპანიის ინდივიდუალური ფინანსური ანგარიშგების მომზადებისა და წარდგენის პროცესის ზედამხედველობაზე.

აუდიტორის პასუხისმგებლობა ინდივიდუალური ფინანსური ანგარიშგების აუდიტზე

ჩვენი მიზანია, მოვიპოვოთ დასაბუთებული რწმუნება იმის თაობაზე, მოცემული ინდივიდუალური ფინანსური ანგარიშგება შეიცავს თუ არა თაღლითობით ან შეცდომით გამოწვეულ არსებით უზუსტობას და შევადგინოთ აუდიტორის დასკვნა, რომელიც მოიცავს ჩვენს მოსაზრებას. დასაბუთებული რწმუნება მაღალი დონის რწმუნებაა, მაგრამ არ არის იმის გარანტია, რომ ასს-ების შესაბამისად ჩატარებული აუდიტი ყოველთვის გამოავლენს ნებისმიერ არსებით უზუსტობას, რომელიც არსებობს. უზუსტობები შეიძლება გამოწვეული იყოს თაღლითობით ან შეცდომით და არსებითად მიიჩნევა იმ შემთხვევაში, თუ გონივრულ ფარგლებში, მოსალოდნელია, რომ ისინი, ცალ-ცალკე ან ერთობლივად, გავლენას მოახდენს იმ მომხმარებლების ეკონომიკურ გადაწყვეტილებებზე, რომლებიც დაეყრდნობიან მოცემულ ფინანსურ ანგარიშგებას.

ასს-ების შესაბამისად აუდიტის ჩატარება ითვალისწინებს აუდიტორის მიერ პროფესიული განსჯის გამოყენებას და პროფესიული სკეპტიციზმის შენარჩუნებას აუდიტის პროცესში. გარდა ამისა, ჩვენ:

- ვადგენთ და ვაფასებთ თაღლითობით ან შეცდომით გამოწვეულ, ინდივიდუალური ფინანსური ანგარიშგების არსებითი უზუსტობის რისკებს; ვგეგმავთ და ვატარებთ ამ რისკებზე რეაგირებისთვის გამიზნულ აუდიტორულ პროცედურებს და ვკრებთ ისეთ აუდიტორულ მტკიცებულებებს, რომლებიც საკმარისი და შესაფერისი იქნება ჩვენი მოსაზრების გამოთქმისთვის აუცილებელი საფუძვლის შესაქმნელად. რისკი იმისა, რომ ვერ გამოვლინდება თაღლითობით გამოწვეული არსებითი უზუსტობა უფრო მაღალია, ვიდრე რისკი იმისა, რომ ვერ გამოვლინდება შეცდომით გამოწვეული უზუსტობა, რადგან თაღლითობა შეიძლება გულისხმობდეს ფარულ შეთანხმებას, გაყალბებას, ოპერაციების განზრახ გამოტოვებას, აუდიტორისთვის წინასწარგანზრახულად არასწორი ინფორმაციის მიწოდებას ან შიდა კონტროლის იგნორირებას.
- ჩვენ ვსწავლობთ აუდიტისთვის შესაფერის შიდა კონტროლის საშუალებებს, რათა დავეგეგმოთ კონკრეტული გარემოებების შესაფერისი აუდიტორული პროცედურები და არა იმ მიზნით, რომ მოსაზრება გამოვთქვათ კომპანიის შიდა კონტროლის ეფექტიანობაზე.
- ვაფასებთ კომპანიის ხელმძღვანელობის მიერ გამოყენებული სააღრიცხვო პოლიტიკის მიზანშეწონილობას, ხელმძღვანელობის მიერ განსაზღვრული სააღრიცხვო შეფასებების დასაბუთებულობასა და შესაბამისი ახსნა-განმარტებების მართებულობას.
- დასკვნა გამოგვაქვს კომპანიის ხელმძღვანელობის მიერ ანგარიშგების საფუძვლად საწარმოს ფუნქციონირებადობის დაშვების გამოყენების მიზანშეწონილობაზე, ხოლო მოპოვებულ აუდიტორულ მტკიცებულებებზე დაყრდნობით ვადგენთ, არსებობს თუ არა რაიმე მოვლენებთან ან პირობებთან

დაკავშირებული არსებითი განუსაზღვრელობა, რაც მნიშვნელოვან ეჭვს გამოიწვევდა კომპანიის ფუნქციონირებადობის უნართან დაკავშირებით. თუ დავასკვნით, რომ არსებობს არსებითი განუსაზღვრელობა, გვევალება ჩვენს აუდიტორის დასკვნაში ყურადღების გამახვილება ინდივიდუალური ფინანსური ანგარიშგების შესაბამის შენიშვნებზე, ან, თუ ამგვარი განმარტებითი შენიშვნები ადეკვატური არ არის - ჩვენი მოსაზრების მოდიფიცირება. ჩვენი დასკვნები ეყრდნობა აუდიტორის დასკვნის თარიღამდე მოპოვებულ აუდიტორულ მტკიცებულებებს. თუმცა, ამის შემდგომი მომავალი მოვლენების ან პირობების გავლენით შეიძლება კომპანია უკვე აღარ იყოს ფუნქციონირებადი საწარმო.

- ვაფასებთ ინდივიდუალური ფინანსური ანგარიშგების წარდგენას მთლიანობაში, მის სტრუქტურასა და შინაარსს, მათ შორის, ახსნა-განმარტებებს და ასევე, ინდივიდუალური ფინანსური ანგარიშგება უზრუნველყოფს თუ არა ინდივიდუალური ფინანსური ანგარიშგების საფუძვლად აღებული ოპერაციებისა და მოვლენების სამართლიან წარდგენას.

მეთვალყურეობაზე პასუხისმგებელ პირებს, სხვასთან ერთად, ინფორმაციას ვაწვდით აუდიტის დაგეგმილი მასშტაბისა და ვადების, ასევე აუდიტის პროცესში წამოჭრილი მნიშვნელოვანი საკითხების, მათ შორის, შიდა კონტროლის სისტემაში გამოვლენილი მნიშვნელოვანი ნაკლოვანებების შესახებ.

07 აგვისტო 2023

არესემ საქართველოს სახელით

გარიგების პარტნიორი

პაატა ჩუბინიძე

დამოუკიდებელი აუდიტორის დასკვნა

სს სარაჯიშვილის აქციონერებსა და სამეთვალყურეო საბჭოს:

პირობითი მოსაზრება

ჩვენს მიერ სს სარაჯიშვილის (შემდგომში „კომპანია“) ინდივიდუალური ფინანსური ანგარიშგების აუდიტი, რომელიც შედგება 2022 წლის 31 დეკემბრის მდგომარეობით მომზადებული ინდივიდუალური ფინანსური მდგომარეობის ანგარიშგებისგან, აღნიშნული თარიღით დამთავრებული წლის ინდივიდუალური მოგება-მარალის და სხვა სრული შემოსავლის ანგარიშგების, ინდივიდუალური საკუთარი კაპიტალის ცვლილებების ანგარიშგებისა და ინდივიდუალური ფულადი სახსრების მოძრაობის ანგარიშგებისგან, ასევე ინდივიდუალურ ფინანსურ ანგარიშგებებზე დართული შენიშვნებისგან, მათ შორის, ყველა მნიშვნელოვანი სააღრიცხვო პოლიტიკის მოკლე მიმოხილვისგან.

ჩვენი აზრით, თანდართული ინდივიდუალური ფინანსური ანგარიშგება, გარდა პირობითი მოსაზრების საფუძველის აბზაცში ასახული საკითხის შესაძლო ეფექტისა, ყველა არსებითი ასპექტის გათვალისწინებით, საშარტლიანად ასახავს კომპანიის ინდივიდუალურ ფინანსურ მდგომარეობას 2022 წლის 31 დეკემბრის მდგომარეობით, აგრეთვე მისი საქმიანობის ფინანსურ შედეგებსა და ფულადი სახსრების მოძრაობას იმ წლისთვის, რომელიც დასრულდა მოცემული თარიღით, ფინანსური ანგარიშგების საერთაშორისო სტანდარტების („ფას სტანდარტები“) შესაბამისად.

პირობითი მოსაზრების საფუძველი

ჩვენ ვერ მოვიპოვეთ საკმარისი და შესაფერისი მტკიცებულებები 1993 წლამდე დამზადებული საბრუნდე სპირტის თვითღირებულებაზე და მისი განსაზღვრის პრინციპზე, რომლის საბალანსო ღირებულებაც ინდივიდუალურ ფინანსური მდგომარეობის ანგარიშგებაში 2022 წლის 31 დეკემბრის მდგომარეობით შეადგენდა 10,539,630 ლარს (2021: 10,363,670 ლარი). შედეგად, ვერ განვსაზღვრეთ, იყო თუ არა რაიმე კორექტირების შეტანა მარაგების თვითღირებულებასთან დაკავშირებით, აგრეთვე ინდივიდუალური სრული შემოსავლის ანგარიშგების, ინდივიდუალური საკუთარი კაპიტალის ცვლილებების ანგარიშგებისა და ინდივიდუალური ფულადი ნაკადების ანგარიშგების ელემენტებში.

საბრუნდე სპირტის ნარმოების მიზნით მარაგებისა და სანარმოო დანადგარების შესაძენად, კომპანიამ მიიღო სახელმწიფო გრანტი სესხის პროცენტის დაფინანსებაზე. 2022 წლის განმავლობაში მიღებული გრანტის მოცულობამ შეადგინა 1,116,964 ლარი (2021: 566,043 ლარი), კომპანიამ მიღებული გრანტები არ აღრიცხა ფას სტანდარტების მოთხოვნების შესაბამისად. შედეგად, ვერ განვსაზღვრეთ, აუცილებელი იყო თუ არა რაიმე კორექტირების შეტანა მიღებულ სახელმწიფო გრანტებთან დაკავშირებით, აგრეთვე ინდივიდუალური სრული შემოსავლის ანგარიშგების, ინდივიდუალური საკუთარი კაპიტალის ცვლილებების ანგარიშგებისა და ინდივიდუალური ფულადი ნაკადების ანგარიშგების ელემენტებში.

კომპანიის 2022 წლის 31 დეკემბრის მდგომარეობით ფასს სტანდარტების შესაბამისად მომზადებულ ინდივიდუალური ფინანსური ანგარიშგებაში, განმარტებით შენიშვნებში არ არის გამჟღავნებული თვითღირებულებით აღრიცხულ საკუთრებაში არსებული საინვესტიციო ქონების სამართლიანი ღირებულების შესახებ ინფორმაცია, როგორც ეს მოთხოვნილია ბუღალტრული აღრიცხვის საერთაშორისო სტანდარტ (ბასს) 40 „საინვესტიციო ქონება“- ით (პუნქტი 79). აღნიშნული წარმოადგენს ფასს-ების მოთხოვნებიდან გადახვევას, რის გამოც ჩვენი მოსაზრება არის მოდიფიცირებული.

კომპანია ფლობს ერთობლივ საწარმოს შპს „გრანელთან“ ერთად. 2022 წლის განმავლობაში აღნიშნულმა ერთობლივმა საწარმომ კომპანიას 3,358,000 ლარის ოდენობის მოშახურება გაუნია. თუმცა, კომპანიას არ განუხორციელებია ინდივიდუალური ფინანსური ანგარიშგებიდან არარეალიზებული მოგების ელიმინირება, რომელიც წინააღმდეგობაში მოდის ბასს 28 „ინვესტიციები მკავეშირე და ერთობლივ საწარმოებში“-ის 28 პარაგრაფის მოთხოვნასთან, რომლის მიხედვითაც არარეალიზებული მოგება ერთობლივი საწარმოებიდან რომლებიც აღიარდება წილობრივი მეთოდით უნდა ელიმინირებული იყოს ინდივიდუალურ ფინანსური ანგარიშგებიდან. ვინაიდან, ჩვენ ვერ მივიღეთ ინფორმაცია ერთობლივ საქმიანობის მიერ მიღებული არარეალიზებული მოგების შესახებ, შესაბამისად, ჩვენ არ შეგვიძლია განვსაზღვროთ ამ საკითხის შესაძლო გავლენა ინდივიდუალურ ფინანსურ ანგარიშგებაზე 2022 წლის 31 დეკემბერს დასრულებული წლისთვის, რის გამოც ჩვენი მოსაზრება არის მოდიფიცირებული.

აუდიტი წარვმართეთ აუდიტის საერთაშორისო სტანდარტების („ასს“-ების) შესაბამისად. ამ სტანდარტებით განსაზღვრული ჩვენი პასუხისმგებლობები დეტალურად აღწერილია ჩვენი დასკვნის შემდეგ ნაწილში - „აუდიტორის პასუხისმგებლობა ინდივიდუალური ფინანსური ანგარიშგების აუდიტზე“. ჩვენ დამოუკიდებელი ვართ კომპანიისგან ბუღალტრთა ეთიკის საერთაშორისო სტანდარტების საბჭოს („ბესს“) პროფესიონალი ბუღალტრების ეთიკის კოდექსის („ბესსს-ის ეთიკის კოდექსი“) შესაბამისად, და შესრულებული გვაქვს ბესსსს-ის ეთიკის კოდექსით გათვალისწინებული სხვა ეთიკური ვალდებულებებიც. გვჯერა, რომ ჩვენ მიერ მოპოვებული აუდიტორული შტკიცებულებები საკმარისი და შესაფერისია ჩვენი პირობითი მოსაზრების გამოთქმისთვის აუცილებელი საფუძვლის შესაქმნელად.

აუდიტის ძირითადი საკითხები

აუდიტის ძირითად საკითხად მიიჩნევა ისეთი საკითხი, რომელიც, ჩვენი პროფესიული შეფასებით, ყველაზე მნიშვნელოვანი იყო ჩვენ მიერ ჩატარებულ მიმდინარე პერიოდის ინდივიდუალური ფინანსური ანგარიშგების აუდიტში. ეს საკითხები განვიხილეთ მხოლოდ ჩვენ მიერ ჩატარებული ინდივიდუალური ფინანსური ანგარიშგების აუდიტისა და თანდართული ინდივიდუალური ფინანსური ანგარიშგების შესახებ ჩვენი მოსაზრების ჩამოყალიბების კონტექსტში და ამ საკითხებზე არ გამოვთქვამთ ცალკე მოსაზრებას, ამასთან, დავადგინეთ, რომ “პირობითი მოსაზრების საფუძველის” ნაწილში აღწერილი საკითხის გარდა, არ არსებობს სხვა ძირითადი საკითხები, რომელთა შესახებაც ინფორმირება აუცილებელია ჩვენს დასკვნაში.

სხვა ინფორმაცია

სხვა ინფორმაციაზე პასუხისმგებელია კომპანიის ხელმძღვანელობა. სხვა ინფორმაცია მოიცავს ინფორმაციას, რომელიც შეტანილია 2022 წლის მმართველობის ანგარიშში მაგრამ არ მოიცავს ინდივიდუალურ ფინანსურ ანგარიშგებასა და ჩვენ მიერ მასზე გაცემულ აუდიტორის დასკვნას.

ჩვენი მოსაზრება ინდივიდუალურ ფინანსურ ანგარიშგებაზე არ მოიცავს ზემოაღნიშნულ სხვა ინფორმაციას და არანაირი ფორმის მარწმუნებელ დასკვნას არ წარმოვადგენთ მასზე.

ჩვენ მიერ ჩატარებულ ინდივიდუალური ფინანსური ანგარიშგების აუდიტთან დაკავშირებით ჩვენი პასუხისმგებლობა იმაში მდგომარეობს, რომ გავყენოთ ზემოაღნიშნულ სხვა ინფორმაციას და განვიხილოთ, სხვა ინფორმაცია არის თუ არა არსებითად შეუსაბამო ინდივიდუალურ ფინანსურ ანგარიშგებასთან ან აუდიტის პროცესში ჩვენ მიერ მოპოვებულ ინფორმაციასთან, ან სხვა მხრივ ხომ არ ტოვებს ისეთ შთაბეჭდილებას, რომ არსებითად მცდარია. თუ ჩვენ შესრულებულ სამუშაოზე დაყრდნობით დავასკვნით, რომ არსებითი უზუსტობა არსებობს ზემოაღნიშნულ სხვა

ინფორმაციაში, გვევალება ამ ფაქტის ინფორმირება. ამასთან დაკავშირებით, ჩვენ არ აღმოგვიჩენია ისეთი საკითხი, რომლის შესახებაც აუცილებელი იქნებოდა თქვენი ინფორმირება.

ჩვენ შევასრულეთ გარკვეული პროცედურები, რაც საჭიროა კომპანიის მმართველობის ანგარიშის შესაბამისობის შესახებ დასკვნის შესადგენად, „საქართველოს ბუღალტრული აღრიცხვის, ანგარიშგების და აუდიტის შესახებ“ საქართველოს კანონის მე-7 მუხლის მე -7 პუნქტთან მიმართებით და ანგარიში ამ საკითხთან დაკავშირებით გამოვეყენეთ ცალკე წერილით, რომელიც თარიღდება 2023 წლის 07 აგვისტოთი.

ხელმძღვანელობისა და მეთვალყურეობაზე პასუხისმგებელ პირთა პასუხისმგებლობა იდივიდუალურ ფინანსურ ანგარიშგებაზე

კომპანიის ხელმძღვანელობა პასუხისმგებელია თანდართული ინდივიდუალური ფინანსური ანგარიშგების მომზადებასა და სამართლიან წარდგენაზე ფასს სტანდარტების შესაბამისად, ასევე შიდა კონტროლზე, რომელსაც იგი აუცილებლად მიიჩნევს ისეთი ინდივიდუალური ფინანსური ანგარიშგების მოსამზადებლად, რომელიც არ შეიცავს თაღლითობით ან შეცდომით გამონვეულ არსებით უზუსტობას.

ინდივიდუალური ფინანსური ანგარიშგების მომზადებისას ხელმძღვანელობას ევალება, შეაფასოს კომპანიის ფუნქციონირებადობის უნარი და, აუცილებლობის შემთხვევაში, ინდივიდუალური ფინანსური ანგარიშგების შენიშვნებში განმარტოს საკითხები, რომლებიც დაკავშირებულია სანარმოს ფუნქციონირებადობასთან და ანგარიშგების საფუძვლად სანარმოს ფუნქციონირებადობის პრინციპის გამოყენებასთან, იმ შემთხვევის გარდა, როდესაც ხელმძღვანელობას განზრახული აქვს კომპანიის ლიკვიდაცია ან საქმიანობის შეწყვეტა, ან თუ არა აქვს სხვა რეალური არჩევანი, ასე რომ არ მოიქცეს.

მეთვალყურეობაზე პასუხისმგებელი პირები პასუხისმგებლები არიან კომპანიის ინდივიდუალური ფინანსური ანგარიშგების მომზადებისა და წარდგენის პროცესის ჩედაშედეგობაზე.

აუდიტორის პასუხისმგებლობა ინდივიდუალური ფინანსური ანგარიშგების აუდიტზე

ჩვენი მიზანია, მოვიპოვოთ დასაბუთებული რწმუნება იმის თაობაზე, მოცემული ინდივიდუალური ფინანსური ანგარიშგება შეიცავს თუ არა თაღლითობით ან შეცდომით გამონვეულ არსებით უზუსტობას და შევადგინოთ აუდიტორის დასკვნა, რომელიც მოიცავს ჩვენს მოსაზრებას. დასაბუთებული რწმუნება მალალი დონის რწმუნებაა, მაგრამ არ არის იმის გარანტია, რომ ასს-ების შესაბამისად ჩატარებული აუდიტი ყოველთვის გამოავლენს ნებისმიერ არსებით უზუსტობას, რომელიც არსებობს. უზუსტობები შეიძლება გამონვეული იყოს თაღლითობით ან შეცდომით და არსებითად მიიჩნევა იმ შემთხვევაში, თუ გონივრულ ფარგლებში, მოსალოდნელია, რომ ისინი, ცალ-ცალკე ან ერთობლივად, გავლენას მოახდენს იმ მომხმარებლების ეკონომიკურ გადანაცვტილებებზე, რომლებიც დაუყრდნობიან მოცემულ ფინანსურ ანგარიშგებას.

ასს-ების შესაბამისად აუდიტის ჩატარება ითვალისწინებს აუდიტორის მიერ პროფესიული განსჯის გამოყენებას და პროფესიული სკეპტიციზმის შენარჩუნებას აუდიტის პროცესში. გარდა ამისა, ჩვენ:

- ვადგენთ და ვაფასებთ თაღლითობით ან შეცდომით გამონვეულ, ინდივიდუალური ფინანსური ანგარიშგების არსებითი უზუსტობის რისკებს; ვგეგმავთ და ვატარებთ ამ რისკებზე რეაგირებისთვის გამოიზნულ აუდიტორულ პროცედურებს და ვკრებთ ისეთ აუდიტორულ მტკიცებულებებს, რომლებიც საკმარისი და შესაფერისი იქნება ჩვენი მოსაზრების გამოთქმისთვის აუცილებელი საფუძვლის შესაქმნელად, რისკი იმისა, რომ ვერ გამოვლინდება თაღლითობით გამონვეული არსებითი უზუსტობა უფრო მალალია, ვიდრე რისკი იმისა, რომ ვერ გამოვლინდება შეცდომით გამონვეული უზუსტობა, რადგან თაღლითობა შეიძლება გულისხმობდეს ფარულ შეთანხმებას, გაყალბებას, ოპერაციების განზრახ გამოტოვებას, აუდიტორისთვის წინასწარგანზრახულად არასწორი ინფორმაციის მიწოდებას ან შიდა კონტროლის იგნორირებას.
- ჩვენ ვსწავლობთ აუდიტისთვის შესაფერის შიდა კონტროლის საშუალებებს, რათა დავგვემოთ კონკრეტული გარემოებების შესაფერისი აუდიტორული პროცედურები და არა იმ მიზნით, რომ მოსაზრება გამოვთქვათ კომპანიის შიდა კონტროლის ეფექტიანობაზე.

- ვადასებთ კომპანიის ხელმძღვანელობის მიერ გამოყენებული სააღრიცხვო პოლიტიკის მიზანშეწონილობას, ხელმძღვანელობის მიერ განსაზღვრული სააღრიცხვო შეფასებების დასაბუთებულობასა და შესაბამისი ახსნა-განმარტებების მართებულობას.
- დასკვნა გამოგვაქვს კომპანიის ხელმძღვანელობის მიერ ანგარიშგების საფუძველად საწარმოს ფუნქციონირებადობის დაშვების გამოყენების მიზანშეწონილობაზე, ხოლო მოპოვებულ აუდიტორულ მტკიცებულებებზე დაყრდნობით ვადგენთ, არსებობს თუ არა რაიმე მოვლენებთან ან პირობებთან დაკავშირებული არსებითი განუსაზღვრელობა, რაც მნიშვნელოვან ეჭვს გამოიწვევდა კომპანიის ფუნქციონირებადობის უნართან დაკავშირებით. თუ დავასკვნით, რომ არსებობს არსებითი განუსაზღვრელობა, გვევალება ჩვენს აუდიტორის დასკვნაში ყურადღების გამახვილება ინდივიდუალური ფინანსური ანგარიშგების შესაბამის შენიშვნებზე, ან, თუ ამგვარი განმარტებითი შენიშვნები ადეკვატური არ არის - ჩვენი მოსაზრების მოდიფიცირება, ჩვენი დასკვნები ვყრდნობა აუდიტორის დასკვნის თარიღამდე მოპოვებულ აუდიტორულ მტკიცებულებებს. თუმცა, ამის შემდგომი მომავალი მოვლენების ან პირობების გავლენით შეიძლება კომპანია უკვე აღარ იყოს ფუნქციონირებადი საწარმო.
- ვადასებთ ინდივიდუალური ფინანსური ანგარიშგების წარდგენას მთლიანობაში, მის სტრუქტურასა და შინაარსს, მათ შორის, ახსნა-განმარტებებს და ასევე, ინდივიდუალური ფინანსური ანგარიშგება უზრუნველყოფს თუ არა ინდივიდუალური ფინანსური ანგარიშგების საფუძველად აღებული ოპერაციებისა და მოვლენების საშარათლიან წარდგენას.

შეთვალყურეობაზე პასუხისმგებელ პირებს, სხვასთან ერთად, ინფორმაციას ვაწვდით აუდიტის დაგეგმილი მასშტაბისა და ვადების, ასევე აუდიტის პროცესში ნამოჭრილი მნიშვნელოვანი საკითხების, მათ შორის, შიდა კონტროლის სისტემაში გამოვლენილი მნიშვნელოვანი ნაკლოვანებების შესახებ.

07 აგვისტო 2023

არესემ საქართველოს სახელით

RSM Georgia

გარიგების პარტნიორი

პაატა ჩუბინიძე

S. Chubiniძე



SINCE 1884

SARAJISHVILI

ს ა რ ა ჯ ი შ ვ ი ლ ი

სს „სარაჯიშვილის“-ს პასუხისმგებელი პირების განცხადება

სს „სარაჯიშვილის“-ს მიერ წარმოდგენილი ინდივიდუალური ფინანსური ანგარიშგება, რომელიც მომზადებულია ფინანსური ანგარიშგების საერთაშორისო სტანდარტების (IFRS) მიხედვით, სრულად, სწორად და სამართლიანად ასახავს სს „სარაჯიშვილის“-ს აქტივებს, ვალდებულებებს, ფინანსურ მდგომარეობას და მოგება-ზარალს.

ასევე წარმოდგენილი ინდივიდუალური მმართველობის ანგარიშგება სამართლიანად და ამომწურავად მიმოიხილავს სს „სარაჯიშვილის“-ს საქმიანობის განვითარებას, შედეგებსა და მდგომარეობას, ასევე არსებული ძირითადი რისკების აღწერას.

სამეთვალყურეო საბჭოს

თავმჯდომარე

 ე.ბუბუტეიშვილი

გენერალური დირექტორი



ზ.ბუბუტეიშვილი

მთავარი ბუღალტერი



ვ.ბუბუტეიშვილი

07.08.2023

ს ს ს ა რ ა ჯ ი შ ვ ი ლ ი

კახეთის ავტონომიური რეგიონის სახელმწიფო მმართველობის

სარაჯიშვილის რაიონი, 4, მთავრობის 0153

ტელ: +995 32 255 44 44 შაქსი: +995 32 265 44 44

e-mail: info@sarajishvili.ge

www.sarajishvili.ge

JSC SARAJISHVILI

Manufacturer of Fine Wine Brandy & Alcohol

4 Sarajishvili Ave., 0153 Tbilisi, Georgia

Tel: +995 32 255 44 44 Fax: +995 32 265 44 44

e-mail: info@sarajishvili.ge

www.sarajishvili.ge

სააქციო საზოგადოება „სარაჯიშვილი“
 ინდივიდუალური ფინანსური ანგარიშგება
 2022 წლის 31 დეკემბრის მდგომარეობით
 (ქართულ ლარში)

ინდივიდუალური ფინანსური მდგომარეობის ანგარიშგება 2022 წლის 31 დეკემბრის მდგომარეობით

	შენიშვნა	31 დეკემბერი 2022	31 დეკემბერი 2021
აქტივები			
გრძელვადიანი აქტივები			
მირითადი საშუალებები	6	23,703,747	24,012,036
საინვესტიციო კონება	7	6,501,663	6,391,444
არამატერიალური აქტივები		148,632	170,308
ინვესტიცია ერთობლივ და მკავშირე საწარმოებში	8	11,603,832	10,688,333
სულ გრძელვადიანი აქტივები		41,957,874	41,262,121
მიმდინარე აქტივები			
სასაქონლო მატერიალური მარაგები	9	43,831,116	39,285,473
საგაქრო და სხვა მოთხოვნები	10	11,531,163	12,611,779
ფული და ფულის ეკვივალენტები	11	3,433,100	1,774,247
სულ მიმდინარე აქტივები		58,795,379	53,671,499
სულ აქტივები		100,753,253	94,933,620
კაპიტალი და ვალდებულებები			
კაპიტალი			
საწესდებო კაპიტალი	12	10,353,989	10,354,000
გაუნაწილებელი მოგება		62,969,566	58,423,474
სულ კაპიტალი		73,323,555	68,777,474
გრძელვადიანი ვალდებულებები			
მიღებული სესხები	13	12,996,896	14,050,226
სულ გრძელვადიანი ვალდებულებები		12,996,896	14,050,226
მიმდინარე ვალდებულებები			
მიღებული სესხები	13	6,680,780	4,178,013
საგაქრო და სხვა ვალდებულებები	14	6,894,613	7,331,126
საგადასახადო ვალდებულებები	15	857,409	596,781
სულ მიმდინარე ვალდებულებები		14,432,802	12,105,920
სულ ვალდებულებები		27,429,698	26,156,146
სულ კაპიტალი და ვალდებულებები		100,753,253	94,933,620

ინდივიდუალური ფინანსური ანგარიშგება, მომზადებული 2022 წლის 31 დეკემბრის მდგომარეობით, ხელმძღვანელობის მიერ დამტკიცდა გამოსაშვებად 2023 წლის 07 აგვისტოთი.

სამეცალფერო საბჭოს
 თავმჯდომარე

ელგუჯა ბუბუტციშვილი

გენერალური დირექტორი

ჯორჯ ბუბუტციშვილი

მთავარი მუდალტერი

გიორგი ბუბუტციშვილი



სააქციო საზოგადოება „სარაჯიშვილი“
ინდივიდუალური ფინანსური ანგარიშგება
2022 წლის 31 დეკემბრის მდგომარეობით
(ქართულ ლარში)

ინდივიდუალური მოგება ზარალისა და სხვა სრული შემოსავლის ანგარიშგება 2022 წლის 31 დეკემბრს დასრულებული წლისთვის

	შენიშვნა	2022	2021
შემოსავალი	16	37,480,123	41,178,854
რეალიზებული პროდუქციის თვითღირებულება	17	(18,612,110)	(19,664,836)
საერთო მოგება		18,868,013	21,514,018
სხვა შემოსავალი	18	1,927,967	4,287,440
მიღებული დივიდენდი		3,300,000	2,680,000
საერთო და ადმინისტრაციული ხარჯები	19	(5,358,480)	(6,470,736)
გაყიდვის დანახარჯები	20	(4,459,769)	(4,464,057)
საექვო მოთხოვნების ანარიცხის ცვლილება	10	(148,298)	(1,281,008)
სხვა ხარჯები		(910,446)	(1,242,406)
საოპერაციო მოგება		13,218,987	12,343,251
ფინანსური ხარჯი, წმინდა	13	(834,668)	(877,542)
წმინდა ზარალი სავალუტო ოპერაციებიდან		(683,946)	(241,224)
მოგების წილი წილობრივი მეთოდით აღრიცხულ ერთობლივ და მეკავშირე საწარმოებში	8	429,478	554,722
მოგება დაზღვევამდე		12,129,851	11,779,207
მოგების გადასახადის ხარჯი	15	(1,235,935)	(637,851)
წმინდა მოგება		10,893,916	11,141,356
სხვა სრული შემოსავალი		-	-
სულ წლის სრული შემოსავალი		10,893,916	11,141,356
საბაზისო და გაზაფხული შემოსავალი ერთ აქციაზე	12	6.01	6.14

ინდივიდუალური ფინანსური ანგარიშგება, მომზადებული 2022 წლის 31 დეკემბრის მდგომარეობით, ხელმძღვანელობის მიერ დამტკიცდა გამოსაშვებად 2023 წლის 07 აგვისტოთი.

სამეგობრო საბჭოს
თავმჯდომარე

ელგუჯა მუზუტეიშვილი

გენერალური დირექტორი

ზურაბ მუზუტეიშვილი

მთავარი ბუღალტერი

გაბრიელ მუზუტეიშვილი



სააქციო საზოგადოება „სარაჯიშვილი“
 ინდივიდუალური ფინანსური ანგარიშგება
 2022 წლის 31 დეკემბრის მდგომარეობით
 (ქართულ ლარში)

ინდივიდუალური საკუთარი კაპიტალის ცვლილებების ანგარიშგება 2022 წლის 31 დეკემბერს დასრულებული წლისთვის

	შენიშვნა	სააქციო კაპიტალი	გაუნაწილებელი მოგება	სულ კაპიტალი
1 იანვარი 2021 გადამანგარიშებული	12	10,354,000	50,909,453	61,263,453
დივიდენდები	12	-	(3,627,335)	(3,627,335)
წმინდა მოგება		-	11,141,356	11,141,356
სულ წლის სრული		-	11,141,356	11,141,356
31 დეკემბერი 2021	12	10,354,000	58,423,474	68,777,474
დივიდენდები	12	-	(6,347,835)	(6,347,835)
კაპიტალის დაზუსტება		(11)	11	-
წმინდა მოგება		-	10,893,916	10,893,916
სულ წლის სრული		-	10,893,916	10,893,916
31 დეკემბერი 2022	12	10,353,989	62,969,566	73,323,555

ინდივიდუალური ფინანსური ანგარიშგება, მომზადებული 2022 წლის 31 დეკემბრის მდგომარეობით, ხელმძღვანელობის მიერ დამტკიცდა გამოსაშვებად 2023 წლის 07 აგვისტოთი.

სამეცალყურეთა საბჭოს
 თავმჯდომარე

ელგუჯა ზუბუტციშვილი



გენერალური დირექტორი

ზურაბ ზუბუტციშვილი



მთავარი ბუღალტერი

გიორგი ზუბუტციშვილი



საქციო საზოგადოება „სარაჯიშვილი“
ინდივიდუალური ფინანსური ანგარიშგება
2022 წლის 31 დეკემბრის მდგომარეობით
(ქართულ ლარში)

ინდივიდუალური ფულადი ნაკადების მოძრაობის ანგარიშგება 2022 წლის 31 დეკემბერს დასრულებული წლისთვის

	შენიშვნა	2022	2021
ფულადი სახსრები საოპერაციო საქმიანობიდან:			
მოგება დაბეგვრამდე		12,129,851	11,779,207
კორექტირებები:			
ცეცხა და ამორტიზაცია	19	1,575,450	1,519,546
წმინდა ფინანსური ხარჯი	13	834,668	(877,542)
საქვეო მოთხოვნების ანარიცხის ცვლილება	10	148,298	1,281,008
მოგების წილი წილობრივი მეთოდით აღრიცხულ ერთობლივ და მუკავშირე საწარმოებში	8	(429,478)	(554,722)
წმინდა მოგება ძირითადი საშუალებების გაყიდვიდან	6	(33,604)	(10,708)
მოგება/(ხარალი) სავალუტო ოპერაციებიდან		683,946	241,224
სავაქრო და სხვა მოთხოვნების ჩამოწერა		-	23,024
ფულადი სახსრები საბრუნავ კაპიტალში ცვლილებამდე		14,909,131	13,401,037
ცვლილებები საბრუნავ კაპიტალში:			
(ზრდა)/კლება სასაქონლო მატერიალურ მარაგებში	9	(4,545,643)	(5,478,558)
კლება სავაქრო და სხვა მოთხოვნებში	10	(121,901)	1,085,751
ზრდა სავაქრო და სხვა ვალდებულებებში	14	(19,392)	984,629
ზრდა საგადასახადო ვალდებულებებში	15	260,628	58,942
საოპერაციო საქმიანობიდან მიღებული ფულადი სახსრები		10,482,823	10,051,801
გადახდილი პროცენტები	13	(908,530)	985,885
გადახდილი მოგების გადასახადი	15	(1,235,935)	(637,851)
საოპერაციო საქმიანობიდან მიღებული/(გასული) წმინდა ფულადი სახსრები		8,338,358	10,399,835
ფულადი სახსრები საინვესტიციო საქმიანობიდან:			
ძირითადი საშუალებების შეძენა	6	(1,909,372)	(2,031,574)
ძირითადი საშუალებების რეალიზაცია	6	618,311	161,898
ინვესტიცია ერთობლივ და მუკავშირე საწარმოებში	8	(486,021)	(674,856)
ინვესტიციები შეიღობილ კომპანიებში	9	-	100,000
საინვესტიციო საქმიანობიდან მიღებული/(გასული) წმინდა ფულადი სახსრები		(1,777,082)	(2,444,532)
ფულადი სახსრები ფინანსური საქმიანობიდან:			
გადახდილი დივიდენდები	12	(6,616,746)	(6,895,225)
წმინდა ცვლილება მიღებულ სესხებში	13	2,005,175	(980,713)
ფინანსურ საქმიანობაში გამოყენებული წმინდა ფულადი სახსრები		(4,611,571)	(7,875,938)

სააქციო საზოგადოება „სარაჯიშვილი“
 ინდივიდუალური ფინანსური ანგარიშგება
 2022 წლის 31 დეკემბრის მდგომარეობით
 (ქართულ ლარში)

ინდივიდუალური ფულადი ნაკადების მოძრაობის ანგარიშგება 2022 წლის 31 დეკემბერს დასრულებული წლისთვის

ფულადი სახსრები წლის დასაწყისისთვის	11	1,774,247	1,916,958
წმინდა ფულადი სახსრების ზრდა		1,949,705	79,365
უცხოური ვალუტის კურსის ცვლილების ეფექტი ფულად სახსრებზე		(290,852)	(222,076)
ფულადი სახსრები წლის ბოლოსთვის	11	3,433,100	1,774,247

ინდივიდუალური ფინანსური ანგარიშგება, მომზადებული 2022 წლის 31 დეკემბრის მდგომარეობით, ხელმძღვანელობის მიერ დამტკიცდა გამოსაშვებად 2023 წლის 07 აგვისტოთი.

სამეგობრო საბჭოს
 თავმჯდომარე

ელგუჯა ბუმბუტეიშვილი



გენერალური დირექტორი



გიორგი ბუმბუტეიშვილი

მთავარი ბუღალტერი



გიორგი ბუმბუტეიშვილი



სააქციო საზოგადოება „სარაჯიშვილი“
ინდივიდუალური ფინანსური ანგარიშგება
2022 წლის 31 დეკემბრის მდგომარეობით
(ქართულ ლარში)

ინდივიდუალური ფინანსური მდგომარეობის ანგარიშგება 2022 წლის 31 დეკემბრის მდგომარეობით

	შენიშვნა	31 დეკემბერი 2022	31 დეკემბერი 2021
აქტივები			
გრძელვადიანი აქტივები			
ძირითადი საშუალებები	6	23,703,747	24,012,036
საინვესტიციო ქონება	7	6,501,663	6,391,444
არამატერიალური აქტივები		148,632	170,308
ინვესტიცია ერთობლივ და მკვავშირე საწარმოებში	8	11,603,832	10,688,333
სულ გრძელვადიანი აქტივები		41,957,874	41,262,121
მიმდინარე აქტივები			
სასაქონლო მატერიალური მარაგები	9	43,831,116	39,285,473
სავაჭრო და სხვა მოთხოვნები	10	11,531,163	12,611,779
ფული და ფულის ეკვივალენტები	11	3,433,100	1,774,247
სულ მიმდინარე აქტივები		58,795,379	53,671,499
სულ აქტივები		100,753,253	94,933,620
კაპიტალი და ვალდებულებები			
კაპიტალი			
საწესდებო კაპიტალი	12	10,353,989	10,354,000
გაუნაწილებელი მოგება		62,969,566	58,423,474
სულ კაპიტალი		73,323,555	68,777,474
გრძელვადიანი ვალდებულებები			
მიღებული სესხები	13	12,996,896	14,050,226
სულ გრძელვადიანი ვალდებულებები		12,996,896	14,050,226
მიმდინარე ვალდებულებები			
მიღებული სესხები	13	6,680,780	4,178,013
სავაჭრო და სხვა ვალდებულებები	14	6,894,613	7,331,126
საგადასახადო ვალდებულებები	15	857,409	596,781
სულ მიმდინარე ვალდებულებები		14,432,802	12,105,920
სულ ვალდებულებები		27,429,698	26,156,146
სულ კაპიტალი და ვალდებულებები		100,753,253	94,933,620

ინდივიდუალური ფინანსური ანგარიშგება, მომზადებული 2022 წლის 31 დეკემბრის მდგომარეობით, ხელმძღვანელობის მიერ დამტკიცდა გამოსაშვებად 2023 წლის 07 აგვისტოთი.

სამევალყურეო საბჭოს
თავმჯდომარე

ელგუჯა ბუბუტეიშვილი

გენერალური დირექტორი

ზურაბ ბუბუტეიშვილი

მთავარი ბუღალტერი

გიორგი ბუბუტეიშვილი

სააქციო საზოგადოება „სარაჯიშვილი“
ინდივიდუალური ფინანსური ანგარიშგება
2022 წლის 31 დეკემბრის მდგომარეობით
(ქართულ ლარში)

ინდივიდუალური მოგება ზარალისა და სხვა სრული შემოსავლის ანგარიშგება 2022 წლის 31 დეკემბერს დასრულებული წლისთვის

	შენიშვნა	2022	2021
შემოსავალი	16	37,480,123	41,178,854
რეალიზებული პროდუქციის თვითღირებულება	17	(18,612,110)	(19,664,836)
საერთო მოგება		18,868,013	21,514,018
სხვა შემოსავალი	18	1,927,967	4,287,440
მიღებული დივიდენდი		3,300,000	2,680,000
საერთო და ადმინისტრაციული ხარჯები	19	(5,358,480)	(6,470,736)
გაყიდვის დანახარჯები	20	(4,459,769)	(4,464,057)
საეჭვო მოთხოვნების ანარიცხის ცვლილება	10	(148,298)	(1,281,008)
სხვა ხარჯები		(910,446)	(1,242,406)
საოპერაციო მოგება		13,218,987	12,343,251
ფინანსური ხარჯი, წმინდა	13	(834,668)	(877,542)
წმინდა ზარალი სავალუტო ოპერაციებიდან		(683,946)	(241,224)
მოგების წილი წილობრივი მეთოდით აღრიცხულ ერთობლივ და მეკავშირე საწარმოებში	8	429,478	554,722
მოგება დაბეგრამდე		12,129,851	11,779,207
მოგების გადასახადის ხარჯი	15	(1,235,935)	(637,851)
წმინდა მოგება		10,893,916	11,141,356
სხვა სრული შემოსავალი		-	-
სულ წლის სრული შემოსავალი		10,893,916	11,141,356
საბაზისო და გაზაფხული შემოსავალი ერთ აქციაზე	12	6.01	6.14

ინდივიდუალური ფინანსური ანგარიშგება, მომზადებული 2022 წლის 31 დეკემბრის მდგომარეობით, ხელმძღვანელობის მიერ დამტკიცდა გამოსაშვებად 2023 წლის 07 აგვისტოთი.

სამევალყურეო საბჭოს
თავმჯდომარე

ელგუჯა ბუბუტეიშვილი

გენერალური დირექტორი

ზურაბ ბუბუტეიშვილი

მთავარი ბუღალტერი

გიორგი ბუბუტეიშვილი

სააქციო საზოგადოება „სარაჯიშვილი“
 ინდივიდუალური ფინანსური ანგარიშგება
 2022 წლის 31 დეკემბრის მდგომარეობით
 (ქართულ ლარში)

ინდივიდუალური საკუთარი კაპიტალის ცვლილებების ანგარიშგება 2022 წლის 31 დეკემბერს დასრულებული წლისთვის

	შენიშვნა	სააქციო კაპიტალი	გაუნაწილებელი მოგება	სულ კაპიტალი
1 იანვარი 2021 გადაანგარიშებული	12	10,354,000	50,909,453	61,263,453
დივიდენდები	12	-	(3,627,335)	(3,627,335)
წმინდა მოგება		-	11,141,356	11,141,356
სულ წლის სრული		-	11,141,356	11,141,356
31 დეკემბერი 2021	12	10,354,000	58,423,474	68,777,474
დივიდენდები	12	-	(6,347,835)	(6,347,835)
კაპიტალის დაზუსტება		(11)	11	-
წმინდა მოგება		-	10,893,916	10,893,916
სულ წლის სრული		-	10,893,916	10,893,916
31 დეკემბერი 2022	12	10,353,989	62,969,566	73,323,555

ინდივიდუალური ფინანსური ანგარიშგება, მომზადებული 2022 წლის 31 დეკემბრის მდგომარეობით, ხელმძღვანელობის მიერ დამტკიცდა გამოსაშვებად 2023 წლის 07 აგვისტოთი.

სამევალყურეო საბჭოს
 თავმჯდომარე

ელგუჯა ბუბუტეიშვილი

გენერალური დირექტორი

ზურაბ ბუბუტეიშვილი

მთავარი ბუღალტერი

გიორგი ბუბუტეიშვილი

სააქციო საზოგადოება „სარაჯიშვილი“
ინდივიდუალური ფინანსური ანგარიშგება
2022 წლის 31 დეკემბრის მდგომარეობით
(ქართულ ლარში)

ინდივიდუალური ფულადი ნაკადების მოძრაობის ანგარიშგება 2022 წლის 31 დეკემბერს დასრულებული წლისთვის

	შენიშვნა	2022	2021
ფულადი სახსრები საოპერაციო საქმიანობიდან:			
მოგება დაბეგვრამდე		12,129,851	11,779,207
კორექტირებები:			
ცვეთა და ამორტიზაცია	19	1,575,450	1,519,546
წმინდა ფინანსური ხარჯი	13	834,668	(877,542)
საექვო მოთხოვნების ანარიცხის ცვლილება	10	148,298	1,281,008
მოგების წილი წილობრივი მეთოდით აღრიცხულ ერთობლივ და მეკავშირე საწარმოებში	8	(429,478)	(554,722)
წმინდა მოგება ძირითადი საშუალებების გაყიდვიდან	6	(33,604)	(10,708)
მოგება/(ზარალი) სავალუტო ოპერაციებიდან		683,946	241,224
სავაჭრო და სხვა მოთხოვნების ჩამოწერა		-	23,024
ფულადი სახსრები საბრუნავ კაპიტალში ცვლილებამდე		14,909,131	13,401,037
ცვლილებები საბრუნავ კაპიტალში:			
(ზრდა)/კლება სასაქონლო მატერიალურ მარაგებში	9	(4,545,643)	(5,478,558)
კლება სავაჭრო და სხვა მოთხოვნებში	10	(121,901)	1,085,751
ზრდა სავაჭრო და სხვა ვალდებულებებში	14	(19,392)	984,629
ზრდა საგადასახადო ვალდებულებებში	15	260,628	58,942
საოპერაციო საქმიანობიდან მიღებული ფულადი სახსრები		10,482,823	10,051,801
გადახდილი პროცენტები	13	(908,530)	985,885
გადახდილი მოგების გადასახადი	15	(1,235,935)	(637,851)
საოპერაციო საქმიანობიდან მიღებული/(გასული) წმინდა ფულადი სახსრები		8,338,358	10,399,835
ფულადი სახსრები საინვესტიციო საქმიანობიდან:			
ძირითადი საშუალებების შეძენა	6	(1,909,372)	(2,031,574)
ძირითადი საშუალებების რეალიზაცია	6	618,311	161,898
ინვესტიცია ერთობლივ და მეკავშირე საწარმოებში	8	(486,021)	(674,856)
ინვესტიციები შვილობილ კომპანიებში	9	-	100,000
საინვესტიციო საქმიანობიდან მიღებული/(გასული) წმინდა ფულადი სახსრები		(1,777,082)	(2,444,532)
ფულადი სახსრები ფინანსური საქმიანობიდან:			
გადახდილი დივიდენდები	12	(6,616,746)	(6,895,225)
წმინდა ცვლილება მიღებულ სესხებში	13	2,005,175	(980,713)
ფინანსურ საქმიანობაში გამოყენებული წმინდა ფულადი სახსრები		(4,611,571)	(7,875,938)

სააქციო საზოგადოება „სარაჯიშვილი“
 ინდივიდუალური ფინანსური ანგარიშგება
 2022 წლის 31 დეკემბრის მდგომარეობით
 (ქართულ ლარში)

ინდივიდუალური ფულადი ნაკადების მოძრაობის ანგარიშგება 2022 წლის 31 დეკემბერს დასრულებული წლისთვის

ფულადი სახსრები წლის დასაწყისისთვის	11	1,774,247	1,916,958
წმინდა ფულადი სახსრების ზრდა		1,949,705	79,365
უცხოური ვალუტის კურსის ცვლილების ეფექტი ფულად სახსრებზე		(290,852)	(222,076)
ფულადი სახსრები წლის ბოლოსთვის	11	3,433,100	1,774,247

ინდივიდუალური ფინანსური ანგარიშგება, მომზადებული 2022 წლის 31 დეკემბრის მდგომარეობით, ხელმძღვანელობის მიერ დამტკიცდა გამოსაშვებად 2023 წლის 07 აგვისტოთი.

სამევალყურეო საბჭოს
 თავმჯდომარე

ელგუჯა ბუბუტეიშვილი

გენერალური დირექტორი

ზურაბ ბუბუტეიშვილი

მთავარი ბუღალტერი

გიორგი ბუბუტეიშვილი

**სააქციო საზოგადოება „სარაჯიშვილი“
ინდივიდუალური ფინანსური ანგარიშგება
2022 წლის 31 დეკემბრის მდგომარეობით
(ქართულ ლარში)**

განმარტებითი შენიშვნები

1. ზოგადი ინფორმაცია

წარმოდგენილი ინდივიდუალური ფინანსური ანგარიშგება მომზადებულია სს სარაჯიშვილის (შემდგომში - „კომპანია“) 2022 წლის 31 დეკემბერს დასრულებული საანგარიშგებო წლისთვის.

კომპანია დაარსდა 1994 წლის 15 ივლისს, როგორც სააქციო საზოგადოება. ის რეგისტრირებულია საგადასახადო დეპარტამენტის თბილისის ოფისში, საიდენტიფიკაციო კოდით - 209444065.

კომპანიის ძირითად საქმიანობას წარმოადგენს ალკოჰოლური სასმელების წარმოება და რეალიზაცია როგორც ადგილობრივ, ასევე საერთაშორისო ბაზარზე.

კომპანიას ჰყავს შემდეგი შვილობილი კომპანიები და წილობრივი მეთოდით აღრიცხული ერთობლივ და მეკავშირე საწარმოები:

დასახელება	წილი 2022 წლის 31 დეკემბრის მდგომარეობით	წილი 2021 წლის 31 დეკემბრის მდგომარეობით	ინვესტიციის ტიპი	საოპერაციო საქმიანობა
შპს გეო ალკო	100%	100%	შვილობილი	ალკოჰოლური სასმელების წარმოება და რეალიზაცია
შპს სარაჯიშვილი ვაინერი ენდ დისტილერი	50%	50%	ერთობლივი საწარმო	ალკოჰოლური სასმელების წარმოება და რეალიზაცია
შპს გეო ნათს	37.5%	12.5%	მეკავშირე საწარმო	სოფლის მეურნეობის პროდუქციის მოყვანა (კაკალი)
შპს ადმირალი	37.5%	37.5%	მეკავშირე საწარმო	სოფლის მეურნეობის პროდუქციის მოყვანა (კაკალი)
შპს ბრენდ მაღაზია სარაჯიშვილი	50%	50%	ერთობლივი საწარმო	ალკოჰოლური სასმელების რეალიზაცია

შპს გეო ალკო დაფუძნდა 2014 წლის 10 თებერვალს. კომპანიის ძირითადი საქმიანობა ალკოჰოლური სასმელების წარმოება და რეალიზაციაა. კომპანია რეგისტრირებულია შემდეგი საიდენტიფიკაციო კოდით - 400111302.

შპს სარაჯიშვილი ვაინერი ენდ დისტილერი დაფუძნდა 2020 წლის 14 ივლისს. კომპანიის ძირითადი საქმიანობა ალკოჰოლური სასმელების წარმოება და რეალიზაციაა. კომპანია რეგისტრირებულია შემდეგი საიდენტიფიკაციო კოდით - 441561579

შპს გეო ნათს დაფუძნდა 2018 წლის 18 მაისს. კომპანია რეგისტრირებულია შემდეგი საიდენტიფიკაციო კოდით - 405271405

შპს ადმირალი დაფუძნდა 2001 წლის 21 აგვისტოს. კომპანია რეგისტრირებულია შემდეგი საიდენტიფიკაციო კოდით - 204968339

შპს ბრენდ მაღაზია სარაჯიშვილი დაფუძნდა 2010 წლის 28 სექტემბერს. კომპანიის ძირითადი საქმიანობა ალკოჰოლური სასმელების რეალიზაციაა. კომპანია რეგისტრირებულია შემდეგი საიდენტიფიკაციო კოდით - 436031465

შპს სარაჯიშვილი დისტილერი დაფუძნდა 2014 წლის 27 თებერვალს. შპს სარაჯიშვილი დისტილერის ძირითად საქმიანობას ალკოჰოლური სასმელების გადამამუშავება წარმოადგენდა. 2020 წლის 14 ივლისს სს სარაჯიშვილი გახდა ერთობლივი საწარმოს, შპს სარაჯიშვილი ვაინერი ენდ დისტილერის 50% წილის მფლობელი. ამავე წლის 19 ივლისს

**სააქციო საზოგადოება „სარაჯიშვილი“
ინდივიდუალური ფინანსური ანგარიშგება
2022 წლის 31 დეკემბრის მდგომარეობით
(ქართულ ლარში)**

სს სარაჯიშვილმა შპს სარაჯიშვილი დისტილერის 100%-ანი წილი ერთობლივი საწარმოს საწესდებო კაპიტალში შეიტანა.

კომპანიას მართავს პარტნიორთა საერთო კრება, სამეთვალყურეო საბჭო და დირექტორატი. კომპანიის უმაღლესი მმართველობითი ორგანოა პარტნიორთა საერთო კრება. სამეთვალყურეო საბჭო განსაზღვრავს ბიზნეს პოლიტიკას და ნიშნავს დირექტორატს, რომელიც პასუხისმგებელია კომპანიის ყოველდღიურ საქმიანობაზე.

კომპანიის მფლობელებისა და წილობრივი გადანაწილების შესახებ დეტალური ინფორმაცია წარდგენილია ქვემოთ.

აქციონერები	31 დეკემბერი 2022			31 დეკემბერი 2021		
	წილი მთლიან აქციებში	აქციების რაოდენობა	ღირებულება	წილი მთლიან აქციებში	აქციების რაოდენობა	ღირებულება
მარინა მალაზონია	29.70%	538,617	3,074,894	49.55%	898,610	5,130,048
ზურაბ ბუბუტეიშვილი	29,99%	543,929	3,105,220	29.99%	543,929	3,105,220
გიორგი ბუბუტეიშვილი	19,85%	359,993	2,055,153	19.85%	359,993	2,055,153
თამარ ბუბუტეიშვილი	19,85%	359,993	2,055,153			
სხვა აქციონერები *	0,61%	11,135	63,569	0.61%	11,135	63,579
სულ გამოშვებული აქციები	100%	1,813,667	10,353,989	100%	1,813,667	10,354,000

კომპანიის მისამართი: საქართველო, თბილისი, სარაჯიშვილის გამზირი #4.

2. მომზადების საფუძვლები

ანგარიშგების შესაბამისობა

წარმოდგენილი ინდივიდუალური ფინანსური ანგარიშგება მომზადებულია ბუღალტრული აღრიცხვის საერთაშორისო სტანდარტების საბჭოს („ბასს“) მიერ გამოშვებული ფინანსური ანგარიშგების საერთაშორისო სტანდარტების, ბუღალტრული აღრიცხვის საერთაშორისო სტანდარტებისა და ინტერპრეტაციების (მთლიანობაში „ფასს სტანდარტები“) შესაბამისად.

კომპანიამ ასევე გამოშვებული აქვს კონსოლიდირებული ფინანსური ანგარიშგება რომელიც დამტკიცებულია 2023 წლის 07 აგვისტოთი.

კომპანია თავის ბუღალტრულ ჩანაწერებს აწარმოებს და ინდივიდუალურ ფინანსურ ანგარიშგებას ამზადებს ქართულ ლარში. კომპანიის საანგარიშგებო პერიოდი მოიცავს კალენდარულ წელს 1 იანვრიდან 31 დეკემბრის ჩათვლით.

ინდივიდუალურ ფინანსურ ანგარიშგებაში თანხები წარდგენილია დამრგვალების გარეშე, თუ სხვაგვარად არაა მითითებული.

შეფასების საფუძველი

ინდივიდუალური ფინანსური ანგარიშგება მომზადებულია ისტორიული ღირებულების საფუძველზე.

ბიზნეს გარემო

კომპანიის საქმიანობა ხორციელდება საქართველოს ტერიტორიაზე. შესაბამისად, კომპანია დამოკიდებულია საქართველოს ეკონომიკურ და ფინანსურ ბაზრებზე, რომლებიც ხასიათდება განვითარებადი ბაზრის მახასიათებლებით. იურიდიული, საგადასახადო და მარეგულირებელი სტრუქტურები განაგრძობენ განვითარებას, მაგრამ ექვემდებარებიან სხვადასხვა ინტერპრეტაციებს და ხშირ ცვლილებებს, რომლებიც, სხვა სამართლებრივ და ფისკალურ დაბრკოლებებთან ერთად, დამატებით გამოწვევებს უქმნიან საქართველოში მოქმედ იურიდიულ პირებს. წარმოდგენილი ინდივიდუალური ფინანსური ანგარიშგება ასახავს ხელმძღვანელობის შეფასებას, საქართველოს ბიზნეს გარემოს ზეგავლენის შესახებ, კომპანიის ოპერაციებსა და ფინანსურ მდგომარეობაზე. მომავალი ბიზნეს გარემო შეიძლება განსხვავდებოდეს ხელმძღვანელობის შეფასებისგან.

3. მნიშვნელოვანი სააღრიცხვო პოლიტიკის მიმოხილვა

ფინანსური ინსტრუმენტები

ფინანსური აქტივები

კომპანიის სააღრიცხვო პოლიტიკის მიხედვით ფინანსური აქტივები შეიძლება დაკლასიფიცირდეს სამ კატეგორიად

- „ამორტიზებული ღირებულებით შეფასებული ფინანსური აქტივი“, „რეალური ღირებულებით შეფასებული ფინანსური აქტივი, ცვლილებების მოგებაში ან ზარალში ასახვით“, და „რეალური ღირებულებით შეფასებული, ცვლილებების სხვა სრულ შემოსავალში ასახვით“. კომპანიის ხელმძღვანელობამ შეაფასა, თუ რომელი ბიზნეს მოდელი შეესაბამება კომპანიის ფინანსურ აქტივებს და ყველა აქტივი წარადგინა როგორც - „ამორტიზებული ღირებულებით შეფასებული ფინანსური აქტივი“.

ამორტიზებული ღირებულებით შეფასებული ფინანსური აქტივი

მოცემული აქტივები წარმოიქმნება მომხმარებლებისთვის მომსახურების მიწოდებიდან, ასევე მოიცავს სხვა სახის ფინანსურ აქტივებს, რომლის ფლობის მიზანია სახელშეკრულებო ფულადი ნაკადების მიღება და ეს ფულადი ნაკადები წარმოადგენს მხოლოდ ძირს და მასზე დარიცხულ პროცენტს. ისინი საწყისი აღიარებისას შეფასებულია რეალური ღირებულებით დამატებული გარიგების ის დანახარჯები, რომლებიც უშუალოდ დაკავშირებულია ფინანსური აქტივის შექმნასთან ან გამოშვებასთან და შემდგომში აღრიცხულია ამორტიზებული ღირებულებით, ეფექტური საპროცენტო განაკვეთის მეთოდის გამოყენებით, შემცირებული გაუფასურების რეზერვის მოცულობით.

მიმდინარე სავაჭრო მოთხოვნების გაუფასურების რეზერვი აღიარებულია პრაქტიკული ხასიათის გამარტივებული მიდგომის საფუძველზე, რომლის მიხედვით არსებობის მანძილზე სავაჭრო მოთხოვნების მოსალოდნელი საკრედიტო ზარალი გამოითვლება რეზერვების მატრიცის გამოყენებით. კომპანია საკრედიტო ზარალის წარსულ მონაცემებს იყენებს ფინანსური აქტივების არსებობის მანძილზე მოსალოდნელი საკრედიტო ზარალის შესაფასებლად. კომპანია აფასებს ფინანსური აქტივებიდან ფულადი ნაკადების გადაუხდელობის ალბათობას. შემდეგ მოცემული ალბათობა მრავლდება მოსალოდნელ დანაკარგებზე, რომლებიც გამოწვეულია ხელშეკრულების შეუსრულებლობის რისკიდან, რათა განისაზღვროს სავაჭრო მოთხოვნების არსებობის მანძილზე მოსალოდნელი გაუფასურების დანაკარგი. სავაჭრო მოთხოვნები აღრიცხულია წმინდა ღირებულებით, რომლის გაუფასურების რეზერვიც აღრიცხულია განცალკევებულ ანგარიშზე ხარჯის კორესპოდენციით და რომელიც აღიარებულია ხარჯად მოგება ან ზარალის და სხვა სრული შემოსავლის ანგარიშგებაში. კომპანია სავაჭრო მოთხოვნების სრულ ღირებულებას ჩამოწერს რეზერვის მოცულობაზე, როდესაც განსაზღვრავს, რომ სავაჭრო მოთხოვნა აღარ ექვემდებარება დაბრუნებას.

ფინანსური აქტივები შეფასებული ამორტიზებული ღირებულებით მოიცავს სავაჭრო და სხვა მოთხოვნებს, გაცემულ სესხებსა და ფულსა და ფულის ეკვივალენტებს. ფული და ფულის ეკვივალენტები მოიცავს ფულს სალაროში, მიმდინარე საბანკო ანგარიშებზე და სადეპოზიტო ანგარიშებზე (ანაბრები).

ფინანსური აქტივების აღიარების შეწყვეტა

ფინანსური აქტივის (ან, სადაც შესაბამისია, ფინანსური აქტივის ნაწილის ან ანალოგიური ფინანსური აქტივების ჯგუფის ნაწილის) აღიარება წყდება მაშინ, როდესაც:

- აქტივიდან მისაღები ფულადი სახსრების მიღების საკონტრაქტო უფლებებს ვადა გასდის;
- კომპანია გადასცემს ფინანსური აქტივებიდან მისაღები ფულადი სახსრების საკონტრაქტო უფლებებს, ან მიიღო ვალდებულება გადაიხადოს მიღებული ფული მთლიანად მესამე მხარის მიმართ; ან (ა) გადასცემს არსებითად ყველა რისკს და აქტივზე საკუთრების უფლებას, ან (2) არსებითად არც გადასცემს და არც იტოვებს ყველა რისკსა და სარგებელს, მაგრამ გადასცემს კონტროლს აქტივზე.

ფინანსური ვალდებულებები

ოპერაციის მიზნიდან გამომდინარე კომპანია ფინანსურ ვალდებულებებს წარადგენს შემდეგი კატეგორიებიდან ერთ-ერთით: რეალური ღირებულებით მოგება ან ზარალში ასახვით და სხვა ფინანსურ ვალდებულებებად. კომპანიას ყველა ფინანსური ვალდებულება წარდგენილი აქვს „სხვა ფინანსური ვალდებულებების“ კატეგორიაში. სხვა ფინანსური ვალდებულებები მოიცავს მიღებულ სესხებსა და სავაჭრო და სხვა ვალდებულებებს.

**სააქციო საზოგადოება „სარაჯიშვილი“
ინდივიდუალური ფინანსური ანგარიშგება
2022 წლის 31 დეკემბრის მდგომარეობით
(ქართულ ლარში)**

სხვა ფინანსური ვალდებულებები საწყისი აღიარებისას შეფასებულია რეალური ღირებულებით. პროცენტის მატარებელი ვალდებულებები შემდგომში აღრიცხულია ამორტიზებული ღირებულებით ეფექტური საპროცენტო განაკვეთის მეთოდის გამოყენებით, რომელიც უზრუნველყოფს მუდმივი განაკვეთით ფინანსური ვალდებულების საბალანსო ღირებულებაზე საპროცენტო ხარჯის დარიცხვას. ნებისმიერი ფინანსური ვალდებულებისთვის საპროცენტო ხარჯი მოიცავს საწყისი გარიგების ხარჯებს და ნებისმიერ დამატებით გადასახდელს ვალდებულების გამოსყიდვისთვის.

ფინანსური ვალდებულებების აღიარების შეწყვეტა

კომპანია ფინანსური ვალდებულებების აღიარებას წყვეტს მაშინ, როდესაც ვალდებულება სრულდება, უქმდება, ან გასდის ვადა. სადაც არსებული ფინანსური ვალდებულება ენაცვლება მეორეს იმავე მსესხებლის მიმართ მნიშვნელოვნად განსხვავებული პირობებით, ან არსებული ვალდებულების პირობები მნიშვნელოვნად იცვლება, ამგვარი ცვლილება ან მოდიფიკაცია ითვლება თავდაპირველი ვალდებულების აღიარების შეწყვეტად და ახალი ვალდებულების აღიარებად და სხვაობა საბალანსო ღირებულებასა და გადახდილ, ან გადასახდელ ანაზღაურებას შორის აისახება მოგებასა და ზარალში.

ურთიერთგაქვითვა

ფინანსური აქტივები და ვალდებულებები არის ურთიერთგაქვითული და ნეტო თანხითაა წარმოდგენილი ინდივიდუალური ფინანსური მდგომარეობის ანგარიშგებაში მხოლოდ მაშინ, როდესაც არსებობს კანონიერი უფლება, რომ გადაიფაროს აღიარებული თანხები და კომპანიას აქვს განზრახვა ზემოხსენებული თანხები ურთიერთჩაითვალოს ნეტო თანხით ან გაყიდოს აქტივი და დაიფაროს ვალდებულება ერთდროულად.

რეალური ღირებულების შეფასების იერარქია

ფასს 13 მოითხოვს განმარტებით შენიშვნებს რეალური ღირებულებით შეფასებული ფინანსური აქტივების და ვალდებულებებისთვის იმ დაშვებების შესახებ, რაც გამოყენებულ იქნა რეალური ღირებულების განსაზღვრისას. რეალური ღირებულების იერარქია მოიცავს შემდეგ დონეებს:

1. იდენტური აქტივების და ვალდებულებების კოტირებული ფასი (დაუკორექტირებელი) აქტიურ ბაზარზე (1-ლი დონე);
2. პირველ დონეში შემავალი კოტირებული ფასისგან განსხვავებული სხვა ინფორმაცია, რომელიც არის დაკვირვებადი პირდაპირ ან არაპირდაპირ (მე-2 დონე); და
3. ინფორმაცია, რომელიც არ არის დაკვირვებადი აქტიურ ბაზარზე (მე-3 დონე).

რეალური ღირებულების იერარქია განისაზღვრება ყველაზე დაბალი დონის შესაბამისად, რომელიც არსებით გავლენას ახდენს რეალური ღირებულების განსაზღვრაზე. ფინანსური აქტივები და ვალდებულებები კლასიფიცირებულია ერთ-ერთ დონეში.

ძირითადი საშუალებები

ძირითადი საშუალების ერთეულის საწყისი აღიარება ხდება თვითღირებულებით. თვითღირებულების კომპონენტები მოიცავს უშუალოდ დაკავშირებულ ხარჯებს და მომავალი ვალდებულებების სავარაუდო დღევანდელ ღირებულებას, ასევე შეძენის მიმდინარე ფასს.

შემდგომი დანახარჯები ჩაირთვება აქტივის საბალანსო ღირებულებაში ან აღიარდება, როგორც დამოუკიდებელი აქტივი, მხოლოდ მაშინ, როდესაც შესაძლებელია აღნიშნული ტიპის დანახარჯისაგან მომავალი ეკონომიკური სარგებლის მიღება და შესაძლებელია მისი ღირებულების საიმედოდ განსაზღვრა. შეცვლილი კომპონენტის საბალანსო ღირებულება ჩამოიწერება. ყველა სახის სხვა დანახარჯი, რომელიც დაკავშირებულია მიმდინარე ტიპის რემონტებთან, აღიარდება როგორც ხარჯი მისი გაწევის პერიოდში.

ძირითადი საშუალებები ბალანსში ასახულია ისტორიული ღირებულებით, რომელიც შემცირებულია დაგროვილი ცვეთის და გაუფასურების ზარალით, ასეთის არსებობის შემთხვევაში.

ძირითად საშუალებებზე ცვეთის დარიცხვა ხდება მათი სასარგებლო მომსახურების ვადის განმავლობაში და ექვემდებარება სასარგებლო მომსახურების ვადის ბოლოს აქტივის ჩამოწერას.

**სააქციო საზოგადოება „სარაჯიშვილი“
ინდივიდუალური ფინანსური ანგარიშგება
2022 წლის 31 დეკემბრის მდგომარეობით
(ქართულ ლარში)**

ცვეთა ძირითადი საშუალებების ყველა ჯგუფს ერიცხება წრფივად, შემდეგი სასარგებლო მომსახურების ვადების მიხედვით:

ჯგუფი მიწა	მომსახურების ვადა (წელი) არ ცვდება	
შენობა - ნაგებობები		20-50
მანქანა - დანადგარები		10
კასრები და ავზები		5-50
სატრანსპორტო საშუალებები		10
ვენახი		25
საოფისე ინვენტარი და სხვა		5-10

სასარგებლო მომსახურების პერიოდი და ცვეთის მეთოდი მიმოიხილება ყოველი საანგარიშგებო პერიოდის ბოლოს, ღირებულების ცვლილების ეფექტის გათვალისწინებით, პერსპექტიულ საფუძველზე.

იმ შემთხვევაში, თუ ძირითადი საშუალებების თითოეულ კომპონენტს გააჩნია განსხვავებული ექსპლუატაციის პირობები, მაშინ ამდაგვარი აქტივთა ჯგუფი აღირიცხება ინდივიდუალურად (ძირითადი კომპონენტები).

ძირითადი საშუალებების გასვლის შედეგად წარმოშობილი მოგება ან ზარალი განისაზღვრება საბალანსო ღირებულებისა და მიღებული თანხის შედარებით და ჩაირთვება სხვა შემოსავლების/ხარჯების კატეგორიაში, სრული შემოსავლის ანგარიშგებაში.

ძირითადი საშუალებების საბალანსო ღირებულებები გადაიხედება ყოველი საანგარიშგებო პერიოდის ბოლოს, რათა გადამოწმდეს, ხომ არ არის აღიარებული ანაზღაურებად ღირებულებაზე მეტად. ანაზღაურებადი ღირებულება არის უდიდესი გამოყენებად ღირებულებასა და გაყიდვის დანახარჯებით შემცირებულ რეალურ ღირებულებას შორის. როდესაც მიმდინარე ღირებულება გადააჭარბებს განსაზღვრულ ანაზღაურებად ღირებულებას, აქტივი ჩამოიწერება ანაზღაურებად ღირებულებამდე. გაუფასურების აღიარება ხდება შესაბამის პერიოდში და აღირიცხება საოპერაციო ხარჯებში.

საინვესტიციო ქონება

საინვესტიციო ქონება არის ქონება, რომელიც გამოიყენება საიჯარო შემოსავლების მისაღებად ან კაპიტალის გრძელვადიანი ზრდისთვის ან ორივე მიზნით, გარდა ისეთი მიზნებისათვის როგორცაა: გაყიდვა ჩვეულებრივი საქმიანობის პროცესში ან საქონლის საწარმოებლად ან ადმინისტრაციული მიზნებისათვის. კომპანია საინვესტიციო ქონების თავდაპირველ აღიარებას ახდენს თვითღირებულებით, თვითღირებულების კომპონენტები მოიცავს უშუალოდ დაკავშირებულ ხარჯებს და მომავალი ვალდებულებების სავარაუდო დღევანდელ ღირებულებას, ასევე შეძენის მიმდინარე ფასს. საინვესტიციო ქონება ბალანსში ასახულია ისტორიული ღირებულებით, რომელიც შემცირებულია დაგროვილი ცვეთის და გაუფასურების ზარალით, ასეთის არსებობის შემთხვევაში.

საინვესტიციო ქონებაზე, გარდა მიწისა, ცვეთის დარიცხვა ხდება მათი სასარგებლო მომსახურების ვადის განმავლობაში და ექვემდებარება სასარგებლო მომსახურების ვადის ბოლოს აქტივის ჩამოწერას. ცვეთა საინვესტიციო ქონების ყველა ჯგუფს ერიცხება წრფივად. შენობა-ნაგებობების სასარგებლო მომსახურების ვადები 20-დან 50-წლამდეა.

საინვესტიციო ქონების გასვლის შედეგად წარმოშობილი მოგება ან ზარალი განისაზღვრება საბალანსო ღირებულებისა და მიღებული თანხის შედარებით და ჩაირთვება სხვა შემოსავლების/ხარჯების კატეგორიაში, სრული შემოსავლის ანგარიშგებაში.

იმ შემთხვევაში, თუ საინვესტიციო ქონება ხდება მესაკუთრის მიერ დაკავებული ქონება, ხდება მისი რეკლასიფიკაცია ძირითად საშუალებებში და რეკლასიფიკაციის თარიღისთვის არსებული საბალანსო ღირებულება ხდება მისი დასაშვები ღირებულება სააღრიცხვო მიზნებისთვის.

შემდგომი დანახარჯები კაპიტალიზდება აქტივის საბალანსო ღირებულებაზე, თუ მომავალში მოსალოდნელია დანახარჯებთან დაკავშირებული ეკონომიკური სარგებლის შემოღინება და დანახარჯების საიმედოდ შეფასება შესაძლებელია. სხვა დანახარჯები აღიარდება პერიოდის ხარჯებად, მათი გაწვევის მომენტში.

**სააქციო საზოგადოება „სარაჯიშვილი“
ინდივიდუალური ფინანსური ანგარიშგება
2022 წლის 31 დეკემბრის მდგომარეობით
(ქართულ ლარში)**

ბიოლოგიური აქტივები

მრავალწლიანი ნარგავების აღრიცხვისათვის კომპანია იყენებს თვითღირებულების მოდელს. თვითღირებულების კომპონენტები მოიცავს შეძენის ფასსა და უშუალოდ დაკავშირებულ დანახარჯებს, რომელიც გაიწია მრავალწლიანი ნარგავების იმ მდგომარეობაში და კონდიციაში მოსაყვანად, რაც აუცილებელი იყო ხელმძღვანელობის მიერ დასახული მიზნების შესასრულებლად.

მრავალწლიანი ნარგავები აღრიცხება ისტორიულ ღირებულებას, დაგროვილ ცვეთას და გაუფასურების ზარალს შორის სხვაობის თანხით. ცვეთა ერიცხება აღნიშნულ აქტივთა ჯგუფს, მთლიანად მათი სასარგებლო მომსახურების ვადის განმავლობაში. მრავალწლიანი ნარგავებზე კომპანია იყენებს ცვეთის წრფივი დარიცხვის მეთოდს. ცვეთის დარიცხვა იწყება მაშინ, როდესაც აქტივი არის იმ კონდიციაში რაც აუცილებელია ხელმძღვანელობის მიერ დასახული მიზნების შესასრულებლად. მრავალწლიანი ნარგავების სასარგებლო მომსახურების ვადა შეადგენს 25 წელს.

ბიოლოგიური აქტივები გარდა მრავალწლიანი ნარგავებისა საწყისი აღიარებისას და საანგარიშგებო პერიოდის ბოლოს ფასდება გაყიდვის დანახარჯებით შემცირებული რეალური ღირებულებით.

სასაქონლო მატერიალური მარაგები

მარაგების საწყისი აღიარება ხდება თვითღირებულებით და შემდგომ თვითღირებულებასა და ნეტო სარეალიზაციო ღირებულებას შორის უმცირესით. თვითღირებულება შედგება მარაგების შესყიდვისა და მათ საჭირო მდებარეობამდე და მდგომარეობამდე მიყვანის ყველაწარმოებული დანახარჯისგან (მაგალითად: ტრანსპორტირების ხარჯი, საბაჟო მოსაკრებელი და სხვა პირდაპირ მიკუთვნებადი ხარჯები).

წარმოების პროცესში თვის განმავლობაში გაწეული ყველა საწარმოო ხარჯი, ნედლეული და სხვა გახარჯული მარაგი თავს იყრის მარაგების ანგარიშებზე. საწარმოო ხარჯების მაგალითია: ცვეთა, მომუშავეთა ხელფასი, დაცვის ხარჯი, მანქანა-დანადგარების დაზღვევა, ელექტროენერჯის ხარჯი და სხვა ზედნადები ხარჯები. საშუალო შეწონილი ღირებულება გამოიყენება წარმოების პროცესში გამოყენებული ნედლეულის თვითღირებულების განსაზღვრისთვის.

ინვესტიციები შვილობილ საწარმოში

კომპანიის კონტროლის ქვეშ მყოფი საწარმოები არიან შვილობილი საწარმოები. კონტროლში იგულისხმება კომპანიის მიერ ამ თუ იმ საწარმოში ფინანსური ან საოპერაციო პოლიტიკების მართვის უფლების (პირდაპირი ან ირიბი) განხორციელება, იმ მიზნით რომ კომპანიამ მიიღოს სარგებელი ამ საქმიანობიდან. წინამდებარე ინდივიდუალურ ფინანსურ ანგარიშგებაში ინვესტიციები შვილობილ საწარმოში აღრიცხულია თვითღირებულებით იმ თარიღიდან როდესაც გავრცელდა კონტროლი, მის დასრულებამდე.

ინვესტიციები ერთობლივ და მეკავშირე საწარმოში

ინვესტიციები ერთობლივ და მეკავშირე კომპანიებში აღრიცხება წილობრივი მეთოდით. ყოველი საანგარიშგებო პერიოდის ბოლოს ხდება ინვესტიციის გაუფასურებაზე შემოწმება. დივიდენდები ერთობლივ და მეკავშირე კომპანიებიდან აღიარდება, როცა მტკიცდება კომპანიის უფლება, მიიღოს აღნიშნული დივიდენდი.

მოგების გადასახადი

2017 წლის 1 იანვრიდან მოგების გადასახადის ხარჯი აღიარდება იმ საანგარიშგებო პერიოდში, როდესაც კომპანია გამოაცხადებს დივიდენდს. საქართველოს საგადასახადო სისტემის სპეციფიკურობის გათვალისწინებით, საქართველოში რეგისტრირებული კომპანიებისთვის აქტივების და ვალდებულებების საბალანსო და საგადასახადო ღირებულებებს შორის არ არსებობს სხვაობები, რომლებმაც შეიძლება გამოიწვიოს გადავადებული საგადასახადო აქტივების ან ვალდებულებების აღიარება.

გადასახადები გარდა მოგების გადასახადისა

გადასახადები გარდა მოგების გადასახადისა აღიარდება იმ საანგარიშგებო პერიოდში რა პერიოდშიც წარმოიქმნება მავალდებულებელი მოვლენა. მავალდებულებელ მოვლენას წარმოადგენს ქმედება ან ფაქტი, რომელიც საქართველოს საგადასახადო კოდექსით განაპირობებს გადასახადის გადახდას. წინასწარ გადახდილი გადასახადები, რომლიდანაც მოსალოდნელია მომავალში ეკონომიკური სარგებლის მიღება აღიარდება აქტივად.

**სააქციო საზოგადოება „სარაჯიშვილი“
ინდივიდუალური ფინანსური ანგარიშგება
2022 წლის 31 დეკემბრის მდგომარეობით
(ქართულ ლარში)**

კაპიტალი

ჩვეულებრივი აქციები კლასიფიცირებულია საკუთარ კაპიტალად. გამოშვებული აქციების ნომინალურ ღირებულებაზე მეტი ნებისმიერი სამართლიანი ღირებულების მქონე მიღებული საფასური აღირიცხება, როგორც დამატებით შეტანილი კაპიტალი.

დივიდენდები

დივიდენდები აღირიცხება კაპიტალში იმ პერიოდში, როდესაც გამოცხადდა. ნებისმიერი დივიდენდი, რომელიც ცხადდება საანგარიშგებო პერიოდის შემდგომ და ინდივიდუალური ფინანსური ანგარიშგების გამოსაქვეყნებლად ნების დართვის თარიღამდე, იშიფრება საანგარიშგებო პერიოდის შემდგომი მოვლენების შენიშვნაში.

ამონაგები კლიენტებთან გაფორმებული კონტრაქტებიდან

კომპანია ამონაგებს აღიარებს დაპირებული საქონლის მომხმარებლებისთვის გადაცემისას, იმ ანაზღაურების ოდენობით, რომლის მიღების უფლებასაც კომპანია მოელის ამ საქონლის გადაცემის სანაცვლოდ. კომპანია იყენებს ხუთ საფეხურიან მოდელს მომხმარებელთან გაფორმებული ყველა ხელშეკრულების მიმართ:

- მომხმარებლებთან ხელშეკრულების იდენტიფიცირება;
- სახელშეკრულებო ვალდებულებების დადგენა;
- გარიგების ფასის განსაზღვრა;
- გარიგების ფასის მიკუთვნება სახელშეკრულებო ვალდებულებასთან;
- ამონაგების აღიარება, როდესაც (ან თუ) პირი სახელშეკრულებო ვალდებულებას შეასრულებს.

კომპანია ამონაგებს აღიარებს სახელშეკრულებო ვალდებულების შესრულებისას, ანუ მაშინ, როდესაც შესაბამის ვალდებულებასთან დაკავშირებულ საქონელზე “კონტროლი” მომხმარებელს გადაეცემა.

შესასრულებელი ვალდებულება და ამონაგების აღიარების დროულობა

კომპანიის ამონაგების ძირითად ნაწილს წარმოადგენს ბრენდისა და სხვა ალკოჰოლური სასმლის რეალიზაცია ადგილობრივ და საერთაშორისო ბაზარზე. დეტალური სააღრიცხვო პოლიტიკა შემოსავლის მაფორმირებელი ძირითადი საქმიანობისთვის წარმოდგენილია ქვემოთ:

ამონაგები ბრენდის და სხვა ალკოჰოლური სასმლის რეალიზაციიდან

კომპანია ამონაგებს იღებს პროდუქციის რეალიზაციით ადგილობრივ და უცხოურ ბაზარზე და პროდუქციის რეალიზაციიდან მიღებულ ამონაგებს აღიარებს დროის გარკვეულ მომენტში, მაშინ როცა ხდება მოცემულ საქონელთან დაკავშირებული კონტროლის მომხმარებლისთვის გადაცემა. კონტროლის გადაცემა ძირითადად ხდება, როცა საქონელი გადაეცემა მომხმარებელს. ექსპორტის შემთხვევაში კონტროლი შესაძლოა გადავიდეს მომხმარებელზე, როგორც გაგზავნის ისე მიღების ადგილზე, რომელიც განსაზღვრულია მომხმარებელთან გაფორმებული ხელშეკრულების საფუძველზე.

კონტროლის გადაცემის მომენტის განსაზღვრისთვის კომპანია ეყრდნობა შემდეგ მსჯელობას: როგორც კი საქონელი მივა შეთანხმებულ ადგილზე, კომპანიას აღარ გააჩნია მოცემულ საქონელზე მფლობელობის უფლება, რომელიც ამასთანავე წარმოქმნის ფულადი სახსრების მიღების უფლებას და მოცემული საკითხი არ არის დაკავშირებული მნიშვნელოვან რისკებთან.

კომპანიის რეალიზაციის ხელშეკრულებები არ ითვალისწინებს კონსიგნაციას, შესაბამისად, კომპანია დისტრიბუტორისთვის პროდუქციის მიწოდებისას ამონაგებს აღიარებს იმ შემთხვევაშიც, როდესაც აღნიშნული მხარე არ წარმოადგენს საბოლოო მომხმარებელს.

ადგილობრივ ბაზარზე პროდუქციის რეალიზაცია ძირითადად ხდება საბითუმოდ. საბითუმო რეალიზაციის შემთხვევაში, მომხმარებელთან გაფორმებული ხელშეკრულება არ ითვალისწინებს შესყიდული პროდუქციის უკან დაბრუნების უფლებას.

**სააქციო საზოგადოება „სარაჯიშვილი“
ინდივიდუალური ფინანსური ანგარიშგება
2022 წლის 31 დეკემბრის მდგომარეობით
(ქართულ ლარში)**

სახელშეკრულებო ღირებულების განსაზღვრა

კომპანიის ამონაგების ძირითადი საკონტრაქტო ღირებულება არის ფიქსირებული და შესაბამისად, თითოეული კონტრაქტიდან მისაღები შემოსავლის განსაზღვრა ხდება მოცემული ფიქსირებული ფასების მიხედვით.

მოსალოდნელი ცვლადი ანაზღაურება, რომელიც დაკავშირებულია ბრუნვაზე მიბმულ ფასდაკლებაზე, ამცირებს მოსალოდნელ საკონტრაქტო ამონაგებს. ბრუნვაზე მიბმული ფასდაკლების პირობით პროდუქციის მიწოდებისას კომპანია შემოსავალს აღიარებს იმ მოცულობით, რომელსაც მაღალი ალბათობით არ მოუწევს უკუგატარება, როდესაც დადგინდება შეთავაზებული ფასდაკლების მიღების შესაძლებლობა.

შესასრულებელ ვალდებულებებს შორის ღირებულების გადანაწილება

კომპანიის კონტრაქტების უმეტესი ნაწილი არის ფიქსირებულ ფასიანი. დიდი მოცულობის შეკვეთის შემთხვევაში ფასდაკლების შეთავაზებისას, ოპერაციის ფასი ერთეული პროდუქტისთვის გაიანგარიშება მთლიანი საკონტრაქტო ღირებულების გაყოფით პროდუქციის რაოდენობაზე.

გამოყენებული გათავისუფლება

კომპანიამ გამოიყენა ქვემოთ მოცემული გათავისუფლება:

- არ განიხილავს დაფინანსების მნიშვნელოვან კომპონენტს, როდესაც აქტივზე მომხმარებლისთვის კონტროლის გადაცემის თარიღსა და მიღებული ანაზღაურების თარიღებს შორის სხვაობა არის ერთ წელზე ნაკლები; და
- ხელშეკრულების გაფორმების დამატებითი დანახარჯები ხარჯებში აღიარდება მათი გაწევისას, თუ აქტივის ამორტიზაციის პერიოდის ხანგრძლივობა ერთ წელს არ აღემატება.

სხვა შემოსავალი

სხვა შემოსავლის აღიარება ხდება მაშინ, როდესაც არსებობს რწმუნება იმის შესახებ, რომ ტრანზაქციასთან დაკავშირებული ეკონომიკური სარგებელი შემოვა კომპანიაში და შემოსავლის ოდენობა საიმედოდ იქნება შეფასებული. სხვა შემოსავლის აღიარება ხდება ოპერაციის პერიოდში.

ხარჯების აღიარება

ხარჯების აღიარება ხდება სრული შემოსავლის ინდივიდუალურ ანგარიშგებაში, თუ წარმოიშობა მომავალი ეკონომიკური სარგებლის შემცირება, რაც დაკავშირებულია აქტივის შემცირებასა ან ვალდებულების ზრდასთან, რაც შეიძლება საიმედოდ განისაზღვროს.

ხარჯები გაწევისთანავე აღიარდება სრული შემოსავლის ინდივიდუალურ ანგარიშგებაში, თუ ხარჯებისგან ეკონომიკური სარგებლის მოტანა მომავალში აღარაა მოსალოდნელი ან თუ მომავალი ეკონომიკური სარგებელი აღარ აკმაყოფილებს ბალანსში აქტივად აღიარების კრიტერიუმებს.

უცხოური ვალუტით შესრულებული ოპერაცია

ინდივიდუალურ ფინანსურ ანგარიშგებაში შემავალი მუხლები ფასდება იმ ეკონომიკურ გარემოში არსებული ვალუტით, რომელშიც კომპანია ფუნქციონირებს („ფუნქციური ვალუტა“). ინდივიდუალური ფინანსური ანგარიშგება წარმოდგენილია ქართულ ლარში, რომელიც არის კომპანიის ფუნქციური და წარსადგენი ვალუტა.

უცხოურ ვალუტაში ასახული მონეტარული აქტივები და ვალდებულებები იანგარიშება საქართველოს ეროვნული ბანკის მიერ დადგენილი ვალუტის გაცვლის ოფიციალური კურსის შესაბამისად, წლის ბოლოსათვის. კონვერტაციის დროს წარმოშობილი კურსთაშორის სხვაობები აისახება მოგებისა და ზარალის ანგარიშგებაზე. უცხოურ ვალუტაში გამოხატული შედეგები აღირიცხება ოპერაციის განხორციელების დღეს არსებული გაცვლის კურსის შესაბამისად.

ფულის და ფულის ეკვივალენტების და სხვა მონეტარული მუხლების კონვერტაციის დროს წარმოშობილი საკურსო სხვაობები აისახება მოგებისა და ზარალის მუხლში „წმინდა მოგება/(ზარალი) სავალუტო ოპერაციებიდან“.

უცხოური ვალუტით მიღებული არამონეტარული მუხლები შეფასებულია ოპერაციის დღის კურსით.

**სააქციო საზოგადოება „სარაჯიშვილი“
ინდივიდუალური ფინანსური ანგარიშგება
2022 წლის 31 დეკემბრის მდგომარეობით
(ქართულ ლარში)**

ქვემოთ მოცემულ ცხრილში წარმოდგენილია 2022 და 2021 წლების 31 დეკემბრისთვის არსებული ოფიციალური გაცვლითი კურსები:

საქართველოს ეროვნული ბანკის
ოფიციალური გაცვლითი კურსი

	აშშ დოლარი	ევრო
გაცვლითი კურსი 2022 წლის 31 დეკემბრის მდგომარეობით	2.70	2.88
გაცვლითი კურსი 2021 წლის 31 დეკემბრის მდგომარეობით	3.10	3.50
საშ. გაცვლ. კურსი 2022 წლის 31 დეკემბერს დასრ. წლისათვის	2.92	3.08
საშ. გაცვლ. კურსი 2021 წლის 31 დეკემბერს დასრ. წლისათვის	3.22	3.81

ანარიცხები

ანარიცხების აღიარება ხდება მაშინ, როდესაც კომპანიას წარსული მოვლენის გამო აქვს მიმდინარე (იურიდიული თუ არაკონტრაქტული) ვალდებულება, მოსალოდნელია, რომ კომპანიას მოეთხოვება ამ ვალდებულების გასტუმრება და შესაძლებელია ვალდებულების ოდენობის სათანადო სიზუსტით განსაზღვრა.

ანარიცხებად აღიარებული ოდენობა წარმოადგენს იმ თანხის ყველაზე ზუსტ შეფასებას, რომელიც საჭირო იქნება მიმდინარე ვალდებულების დასაფარად ანგარიშგების პერიოდის ბოლოსთვის, ამ ვალდებულებასთან დაკავშირებული რისკებისა და გაურკვევლობების გათვალისწინებით. როდესაც ანარიცხები ფასდება მიმდინარე ვალდებულების გასასტუმრებლად საჭირო ფულადი ნაკადებით, მისი საბალანსო ღირებულება არის ამ ფულადი ნაკადების დღევანდელი ღირებულება (თუ ფულის დროითი ღირებულების გავლენა მასზე არსებითია).

თუ ანარიცხების დაფარვისთვის საჭირო ეკონომიკური სარგებლის ნაწილობრივ ან მთლიანად მიღება მესამე მხარისგან არის მოსალოდნელი, მისაღები თანხის აღიარება აქტივად ხდება მაშინ, როდესაც ფაქტობრივად გარანტირებულია ანაზღაურების მიღება და მისაღები თანხის ოდენობის სარწმუნოდ შეფასება შესაძლებელია.

პირობითი აქტივები და ვალდებულებები

პირობითი ვალდებულებები არ არის აღიარებული ფინანსური მდგომარეობის ინდივიდუალურ ანგარიშგებაში, თუმცა განმარტებულია გარდა იმ შემთხვევებისა, როდესაც ფულადი ნაკადის გადინების ალბათობა დაფარვის მიზნით დაბალია. პირობითი აქტივი არ არის აღიარებული ფინანსური მდგომარეობის ინდივიდუალურ ანგარიშგებაში, თუმცა განმარტებულია მაშინ, როდესაც ეკონომიკური სარგებლის მიღებაა მოსალოდნელი.

იჯარები

იჯარის იდენტიფიკაცია

ხელშეკრულების დაწყებისას კომპანიამ უნდა შეაფასოს, მთლიანად ხელშეკრულება არის თუ არა იჯარა, ან შეიცავს თუ არა იჯარას. ხელშეკრულება არის საიჯარო ხელშეკრულება, ან შეიცავს იჯარას, თუ ხელშეკრულების მეშვეობით ხდება იდენტიფიცირებული აქტივის კონტროლის უფლების გადაცემა გარკვეული პერიოდის განმავლობაში, ანაზღაურების მიღების სანაცვლოდ.

იმის დასადგენად, ესა თუ ის ხელშეკრულება გადასცემს თუ არა მომხმარებელს იდენტიფიცირებული აქტივის გამოყენების კონტროლის უფლებას გარკვეული პერიოდის განმავლობაში, კომპანიამ უნდა შეაფასოს, გამოყენების პერიოდის განმავლობაში მომხმარებელს გააჩნია თუ არა შემდეგი ორივე უფლება:

- ხელშეკრულებაში იდენტიფიცირებული აქტივიდან პრაქტიკულად მთლიანი სარგებლის მიღების უფლება; და
- იდენტიფიცირებული აქტივის გამოყენების წესის განსაზღვრის უფლება.

საწყისი აღიარება

იჯარის ვადის დაწყების თარიღისთვის, კომპანია აღიარებს აქტივის გამოყენების უფლებას და საიჯარო ვალდებულებას, გარდა:

- იჯარისა, რომლის საიჯარო აქტივს დაბალი ღირებულება აქვს; და

**სააქციო საზოგადოება „სარაჯიშვილი“
ინდივიდუალური ფინანსური ანგარიშგება
2022 წლის 31 დეკემბრის მდგომარეობით
(ქართულ ლარში)**

- იჯარისა, რომლის ვადა 12 თვეზე ნაკლებია.

საანგარიშგებო პერიოდის შემდგომი მოვლენები

საანგარიშგებო პერიოდის შემდგომი მოვლენები და ასევე, მოვლენები ინდივიდუალური ფინანსური ანგარიშგების ავტორიზაციის თარიღამდე, რომელიც გვაწვდის დამატებით ინფორმაციას კომპანიის ინდივიდუალური ფინანსური ანგარიშგების შესახებ, შეტანილია ინდივიდუალურ ფინანსურ ანგარიშგებაში. ბალანსის შემდგომი არსებითი მოვლენები, რომლებიც არ ახდენენ გავლენას კომპანიის ინდივიდუალური ფინანსური ანგარიშგების მდგომარეობაზე ბალანსის შედგენის დღისათვის, ასევე წარმოდგენილია ინდივიდუალური ფინანსური ანგარიშგების შენიშვნებში.

4. მნიშვნელოვანი სააღრიცხვო შეფასებები და გადაწყვეტილებები

კომპანია ახდენს გარკვეული სააღრიცხვო შეფასებებისა და დაშვებების შემუშავებას მომავალ პერიოდებთან დაკავშირებით. მსგავსი შეფასებები და დაშვებები მუდმივად მუშავდება ისტორიულ გამოცდილებასა და სხვა ფაქტორებზე დაყრდნობით, მათ შორის, ისეთი მომავალი მოვლენების გათვალისწინებით, რომლებიც მოსალოდნელია გონივრულ ფარგლებში. მომავალში მიღებული ფაქტობრივი შედეგი შესაძლოა განსხვავდებოდეს აღნიშნული შეფასებებისა და დაშვებებისგან. ქვემოთ მოყვანილია ის შეფასებები და დაშვებები, რომლებიც მომდევნო ფინანსურ წელში აქტივებისა და ვალდებულებების საბალანსო ღირებულებებში არსებითი ცვლილებების რისკის მატარებელია.

ძირითადი საშუალებების და საინვესტიციო ქონების სასარგებლო მომსახურების ვადები

როგორც ზემოთ აღინიშნა, კომპანია გადახედავს ძირითადი საშუალებების და საინვესტიციო ქონების სასარგებლო მომსახურების ვადებს ანგარიშგების ყოველი წლიური პერიოდის ბოლოს. აქტივის სასარგებლო მომსახურების ვადის განსაზღვრისას, ხელმძღვანელობა განიხილავს მოსალოდნელ გამოყენებას, სავარაუდო ტექნიკურ დაძველებას, ფიზიკურ ცვეთას და გარემოს, რომელშიც ხდება აქტივის გამოყენება. ჩამოთვლილი პირობებისა თუ შეფასებების სისტემის ნებისმიერმა ცვლილებამ შეიძლება გამოიწვიოს მომავალი ცვეთის განაკვეთის კორექტირება. საანგარიშგებო წლის განმავლობაში კომპანიას არ შეუცვლია თავისი ძირითადი საშუალებების და საინვესტიციო ქონების სასარგებლო მომსახურების ვადები.

ფინანსური აქტივების გაუფასურება

კომპანია აფასებს ფინანსური აქტივებიდან ფულადი ნაკადების გადაუხდელობის ალბათობას. შემდეგ მოცემული ალბათობა მრავლდება მოსალოდნელ დანაკარგებზე, რომელიც გამოწვეულია ხელშეკრულების შეუსრულებლობის რისკიდან, რათა განისაზღვროს ფინანსური აქტივების მოსალოდნელი გაუფასურების დანაკარგი. მომავალ პერიოდთან დაკავშირებული განუსაზღვრელობებიდან გამომდინარე ფაქტიური შედეგი შესაძლებელია მნიშვნელოვნად განსხვავდებოდეს იმ შედეგისგან, რომელიც აღრიცხულია ინდივიდუალურ ფინანსურ ანგარიშგებაში.

5. ახალი სტანდარტები, ინტერპრეტაციები და შესწორებები, რომლებიც შევიდა ძალაში

ახალი და შესწორებული სტანდარტების გამოყენება

2022 წლის 1 იანვრის შემდეგ შევიდა ძალაში რამდენიმე ახალი სტანდარტი და ინტერპრეტაცია, თუმცა არცერთი მათგანი არსებით გავლენას არ ახდენს ჯგუფის კონსოლიდირებულ ფინანსურ ანგარიშგებაზე.

ჯგუფს არ დაუნერგავს ახალი და შესწორებული სტანდარტები ან ინტერპრეტაციები, რომლებიც მიმდინარე ანგარიშგების პერიოდისათვის არ იყო სავალდებულო.

ახალი და შესწორებული სტანდარტების გამოყენება

ბუღალტრული აღრიცხვის სტანდარტები, რომლებიც ახლახან გამოიცა ან შეიცვალა, მაგრამ ჯერ არ არის ძალაში შესული, არ იქნა მიღებული კომპანიის მიერ 2022 წლის 31 დეკემბერს დასრულებული წლისთვის. კომპანიას ჯერ არ შეუფასებია ამ ახალი ან შეცვლილი ბუღალტრული აღრიცხვის სტანდარტებისა და ინტერპრეტაციების გავლენა.

**სააქციო საზოგადოება „სარაჯიშვილი“
ინდივიდუალური ფინანსური ანგარიშგება
2022 წლის 31 დეკემბრის მდგომარეობით
(ქართულ ლარში)**

ბასს 1 ფინანსური ანგარიშგების წარდგენა – მიმდინარე და გრძელვადიანი ვალდებულებების კლასიფიკაცია: ეს ცვლილება გამოიცა 2020 წლის იანვარში, ძალაშია 2023 წლის 1 იანვრიდან ან შემდეგომი პერიოდებისთვის. შესწორება:

- ქმნის ახალ განყოფილებას ვალდებულებების მიმდინარე და გრძელვადიანი კლასიფიკაციის მიზნით.

ანგარიშსწორება გულისხმობს კონტრაგენტზე გადაცემას, რაც იწვევს ვალდებულებების დაფარვას, რომელიც შეიძლება იყოს ნაღდი ფულით, სხვა ეკონომიკური რესურსით ან ერთეულის საკუთარი წილობრივი ინსტრუმენტებით;

- განმარტავს რომ ვალდებულებების კლასიფიკაციაზე გავლენას არ ახდენს იმის ალბათობა, რომ ერთეული გამოიყენებს ვალდებულებების გადახდის უფლებას საანგარიშო პერიოდიდან სულ მცირე 12 თვე და ამის ნაცვლად ფოკუსირებულია გადახდის გადავადების უფლებებზე, რომლებიც არსებითია და არსებობს საანგარიშო პერიოდის ბოლოს

- განმარტავს, რომ თუ ანგარიშსწორების გადავადების უფლება ექვემდებარება სუბიექტს, რომელიც აკმაყოფილებს განსაზღვრულ პირობებს (ანუ შეთანხმებებს), უფლება არსებობს მხოლოდ იმ შემთხვევაში, თუ ერთეული აკმაყოფილებს ამ პირობებს საანგარიშო პერიოდის ბოლოს.

ფასს 17 სადაზღვევო კონტრაქტები: ფასს 17 - სადაზღვევო კონტრაქტები ცვლის ფასს 4-ს - სადაზღვევო კონტრაქტები, რომლებიც ძალაშია 2023 წლის 1 იანვრიდან ან შემდეგომ პერიოდში. სტანდარტის მიზანი არის ფასს 17.1-ის მიხედვი პრინციპების ჩამოყალიბება სადაზღვევო კონტრაქტების აღიარების, შეფასების, წარმოდგენისა და გამჟღავნების შესახებ, რომლებიც შედის ფასს 17-ის ფარგლებში.

სააქციო საზოგადოება „სარაჯიშვილი“
ინდივიდუალური ფინანსური ანგარიშგება
2022 წლის 31 დეკემბრის მდგომარეობით
(ქართულ ლარში)

6. ძირითადი საშუალებები

ღირებულება	მიწა	შენობა- ნაგებობა	მანქანა- დანადგარები	კასრები და ავზები	ვენახები	საოფისე ინვენტარი და სხვა	სულ
2021 წლის 1 იანვრის მდგომარეობით	8,720,000	19,508,156	2,471,533	5,438,812	-	3,610,658	39,749,159
შეძენა	620,214	236,080	92,050	460,483	277,386	345,361	2,031,574
გაყიდვა	-	(14,337)	-	(70,776)	-	(164,668)	(249,781)
2021 წლის 31 დეკემბრის მდგომარეობით	9,340,214	19,729,899	2,563,583	5,828,519	277,386	3,791,351	41,530,952
შეძენა	-	9,230	263,670	946,701	-	438,811	1,658,412
გაყიდვა	-	-	(3,594)	(28,020)	(277,386)	(373,185)	(682,185)
2022 წლის 31 დეკემბრის მდგომარეობით	9,340,214	19,739,129	2,823,659	6,747,200	-	3,856,977	42,507,179
ცვეთა და გაუფასურება							
2021 წლის 1 იანვრის მდგომარეობით	-	(11,757,154)	(1,522,613)	(1,264,605)	-	(1,746,968)	(16,291,340)
წლის ცვეთის ხარჯი	-	(414,108)	(202,133)	(295,090)	(12,758)	(402,078)	(1,326,167)
რეალიზებული ძირითადი საშუალებების ცვეთა	-	-	-	57,760	-	39,600	97,360
ჩამოწერა	-	1,231	-	-	-	-	1,231
2021 წლის 31 დეკემბრის მდგომარეობით	-	(12,170,031)	(1,724,746)	(1,501,935)	(12,758)	(2,109,446)	(17,518,916)
ცვეთა წლის მანძილზე	-	(419,171)	(241,509)	(315,585)	-	(405,728)	(1,381,994)
გაყიდვა	-	-	284	12,463	12,758	71,973	97,478
2022 წლის 31 დეკემბრის მდგომარეობით	-	(12,589,202)	(1,965,971)	(1,805,057)	-	(2,443,201)	(18,803,432)
წმინდა საბალანსო ღირებულება							
2021 წლის 1 იანვრის მდგომარეობით	8,720,000	7,751,002	948,920	4,174,207	-	1,863,690	23,457,819
2021 წლის 31 დეკემბრის მდგომარეობით	9,340,214	7,559,868	838,837	4,326,584	264,628	1,681,905	24,012,036
2022 წლის 31 დეკემბრის მდგომარეობით	9,340,214	7,149,927	857,688	4,942,143	-	1,413,776	23,703,747

სააქციო საზოგადოება „სარაჯიშვილი“
ინდივიდუალური ფინანსური ანგარიშგება
2022 წლის 31 დეკემბრის მდგომარეობით
(ქართულ ლარში)

2022 და 2021 წლების 31 დეკემბრის მდგომარეობით კომპანიის ძირითადი საშუალებების ნაწილი დატვირთულია იპოთეკით/გირაოთი ბანკისგან მიღებული სესხების უზრუნველყოფის მიზნით. იპოთეკით დატვირთული ქონების საბალანსო ღირებულება ანგარიშგების თარიღებისთვის შესაბამისად შეადგენს 4,647,269 ლარს. (2021: 17,549,614 ლარი).

2022 წლის განმავლობაში კომპანიამ ძირითადი საშუალებების გაყიდვიდან მიიღო 33,604 ლარის მოგება (2021: 10,708 ლარი)

7. საინვესტიციო ქონება

ღირებულება	მიწის ნაკვეთები	შენობა-ნაგებობა	სულ
2021 წლის 1 იანვრის მდგომარეობით	3,961,661	5,116,737	9,078,398
შემენა	-	-	-
2021 წლის 31 დეკემბრის მდგომარეობით	3,961,661	5,116,737	9,078,398
შემენა	271,420	11,479	282,899
გასვლა	(900)	-	(900)
2022 წლის 31 დეკემბრის მდგომარეობით	4,232,181	5,128,216	9,360,397
დაგროვილი ცვეთა			
2021 წლის 1 იანვრის მდგომარეობით	-	(2,515,251)	(2,515,251)
წლის ცვეთის ხარჯი	-	(171,703)	(171,703)
2021 წლის 31 დეკემბრის მდგომარეობით	-	(2,686,954)	(2,686,954)
ცვეთა წლის მანძილზე	-	(171,780)	(171,780)
2022 წლის 31 დეკემბრის მდგომარეობით	-	(2,858,734)	(2,858,734)
წმინდა საბალანსო ღირებულება			
2021 წლის 1 იანვრის მდგომარეობით	3,961,661	2,601,486	6,563,147
2021 წლის 31 დეკემბრის მდგომარეობით	3,961,661	2,429,783	6,391,444
2022 წლის 31 დეკემბრის მდგომარეობით	4,232,181	2,269,482	6,501,663

2022 წლის 31 დეკემბრის მდგომარეობით კომპანიის საინვესტიციო ქონების ნაწილი დატვირთულია იპოთეკით ბანკისგან მიღებული სესხების უზრუნველყოფის მიზნით. იპოთეკით დატვირთული ქონების საბალანსო ღირებულება აღნიშნული თარიღისთვის შეადგენს 1,080,883 ლარს (2021: 1,147,544 ლარი)

სააქციო საზოგადოება „სარაჯიშვილი“
ინდივიდუალური ფინანსური ანგარიშგება
2022 წლის 31 დეკემბრის მდგომარეობით
(ქართულ ლარში)

8. ინვესტიცია ერთობლივ და მეკავშირე საწარმოებში

2022 წლის იანვარში კომპანიამ შეიძინა შპს „გეო ნათს“-ის (სკ 405271405) 25%-იანი წილი 168,074 ლარად.

ქვემოთ მოყვანილი ცხრილი აღწერს ინვესტიციებს ერთობლივ და მეკავშირე საწარმოებში, რომლებიც აღრიცხულია წილობრივი მეთოდით:

	შპს სარაჯიშვილი ვაინერი ენდ დისტილერი ერთობლივი საწარმო 50%	შპს ბრენდ მაღაზია სარაჯიშვილი ერთობლივი საწარმო 50%	შპს ადმირალი მეკავშირე საწარმო 37.5%	შპს გეო ნათსი მეკავშირე საწარმო 37.5%	სულ
2021 წლის 1 იანვრის მდგომარეობით	9,458,755	-	-	-	9,458,755
ფული	-	316,230	278,281	80,345	674,856
მოგების წილი წილობრივი მეთოდით აღრიცხულ ერთობლივ და მეკავშირე საწარმოებში	491,274	40,308	35,502	(12,362)	554,722
2021 წლის 31 დეკემბრის მდგომარეობით	9,950,029	356,538	313,783	67,983	10,688,333
ფული	-	135,000	104,000	247,021	486,021
მიღებული დივიდენდები	(150,000)	-	-	-	(150,000)
მოგების წილი წილობრივი მეთოდით აღრიცხულ ერთობლივ და მეკავშირე საწარმოებში	587,146	66,740	(20,948)	(53,460)	579,478
2022 წლის 31 დეკემბრის მდგომარეობით	10,387,175	558,278	396,835	261,544	11,603,832

სააქციო საზოგადოება „სარაჯიშვილი“
ინდივიდუალური ფინანსური ანგარიშგება
2022 წლის 31 დეკემბრის მდგომარეობით
(ქართულ ლარში)

ქვემოთ წარმოდგენილია მეკავშირე და ერთობლივი საქმიანობის საწარმოების არააუდიტირებული ფინანსური მდგომარეობის ანგარიშგების ელემენტები 2022 წლის 31 დეკემბრის მდგომარეობით, რომლებიც აღრიცხულია წილობრივი მეთოდით:

	შპს სარაჯიშვილი ვაინერი ენდ დისთილერი ერთობლივი საწარმო 50% არააუდიტირებული 31 დეკემბერი 2022	შპს ბრენდ მაღაზია სარაჯიშვილი ერთობლივი საწარმო 50% არააუდიტირებული 31 დეკემბერი 2022	შპს ადმირალი მეკავშირე საწარმო 37.5% არააუდიტირებული 31 დეკემბერი 2022	შპს გეო ნათსი მეკავშირე საწარმო 37.5% არააუდიტირებული 31 დეკემბერი 2022
აქტივები				
სულ გრძელვადიანი აქტივები	11,238,950	309,905	169,818	87,342
სულ მიმდინარე აქტივები	3,897,183	153,549	170,366	226,388
სულ აქტივები	15,136,133	463,454	340,184	313,730
კაპიტალი და ვალდებულებები				
კაპიტალი				
საწესდებო კაპიტალი	11,973,663	270,000	530,986	343,629
გაუნაწილებელი მოგება	1,301,801	133,480	(776,574)	(430,962)
სულ კაპიტალი	13,275,464	403,480	(245,588)	(87,333)
სულ გრძელვადიანი ვალდებულებები	1,721,100	-	550,896	386,512
სულ მიმდინარე ვალდებულებები	139,569	59,974	34,877	14,551
სულ ვალდებულებები	1,860,669	59,974	585,773	401,063
სულ კაპიტალი და ვალდებულებები	15,136,133	463,454	340,184	313,730

სააქციო საზოგადოება „სარაჯიშვილი“
ინდივიდუალური ფინანსური ანგარიშგება
2022 წლის 31 დეკემბრის მდგომარეობით
(ქართულ ლარში)

ქვემოთ წარმოდგენილია მეკავშირე და ერთობლივი საქმიანობის საწარმოების არააუდიტირებული მოგება ზარალისა და სხვა სრული შემოსავლის ანგარიშგების ელემენტები 2022 წლის წლის 31 დეკემბერს დასრულებული წლისთვის:

	შპს სარაჯიშვილი ვაინერი ენდ დისთილერი ერთობლივი საწარმო არააუდიტირებული 2022	შპს ბრენდ მაღაზია სარაჯიშვილი ერთობლივი საწარმო არააუდიტირებული 2022	შპს ადმირალი მეკავშირე საწარმო არააუდიტირებული 2022	შპს გეო ნათსი მეკავშირე საწარმო არააუდიტირებული 2022
შემოსავალი	3,424,313	1,616,440	123,585	19,851
რეალიზებული პროდუქციის თვითღირებულება	(738,959)	(1,250,564)	(83,632)	(55,920)
საერთო მოგება	2,685,354	365,876	39,953	(36,069)
ნეტო საოპერაციო შემოსავლები / (ხარჯები)	(1,511,062)	(232,396)	(95,815)	(106,491)
მოგება დაბეგვრამდე	1,174,292	133,480	(55,862)	(142,560)
მოგების გადასახადის ხარჯი	-	-	-	-
წმინდა მოგება	1,174,292	133,480	(55,862)	(142,560)
სხვა სრული შემოსავალი	-	-	-	-
სულ წლის სრული შემოსავალი	1,174,292	133,480	(55,862)	(142,560)
სს სარაჯიშვილის წილი	50%	50%	37.5%	37.5%
მოგების წილი წილობრივი მეთოდით აღრიცხულ ერთობლივ და მეკავშირე საწარმოებში	587,146	66,740	(20,948)	(53,460)

შვილობილ კომპანიაში ინვესტიციები აისახება თვითღირებულებით კონტროლის ქვეშ მოქცევის დღიდან მის დასრულებამდე. 2020 წლის 31 დეკემბრის მდგომარეობით კომპანიას ჰყავდა მხოლოდ ერთი შვილობილი კომპანია (შპს გეო ალკო), რომელიც აისახა ფინანსურ ანგარიშგებაში კომპანიის პოლიტიკის შესაბამისად თვითღირებულებით 100 000 ლარი. სს სარაჯიშვილმა 2021 წლის განმავლობაში შეამცირა საწესდებო კაპიტალი შპს გეო ალკოში და 2021 წლის 31 დეკემბრის და 2022 წლის 31 დეკემბრის მდგომარეობით ინვესტიციის თვითღირებულება შვილობილ საწარმოში შეადგენდა 0 ლარს.

შვილობილი საწარმო	თვითღირებულება 2022 წლის 31 დეკემბრის მდგომარეობით	წილი 2022 წლის 31 დეკემბრის მდგომარეობით	თვითღირებულება 2021 წლის 31 დეკემბრის მდგომარეობით	წილი 2021 წლის 31 დეკემბრის მდგომარეობით
შპს გეო ალკო	- ლარი	100%	- ლარი	100%

სააქციო საზოგადოება „სარაჯიშვილი“
ინდივიდუალური ფინანსური ანგარიშგება
2022 წლის 31 დეკემბრის მდგომარეობით
(ქართულ ლარში)

9. სასაქონლო მატერიალური მარაგები

	31 დეკემბერი 2022	31 დეკემბერი 2021
სპირტი	23,473,169	23,988,916
ბრენდი	11,421,635	8,329,857
შესაფუთი მასალა	7,234,404	5,009,293
სხვა	1,701,908	1,957,407
სულ სასაქონლო მატერიალური მარაგები	43,831,116	39,285,473

2022 წლისა და 2021 წლის 31 დეკემბრის მდგომარეობით კომპანიის საბრენდე სპირტის ნაწილი დატვირთულია ბანკებისგან მიღებული სესხების უზრუნველყოფის მიზნით. გირაოთი დატვირთული მარაგების ღირებულება ანგარიშგების თარიღებისთვის შესაბამისად შეადგენს 4,424,944 ლარს (2021: 2,541,795 ლარი).

10. სავაჭრო და სხვა მოთხოვნები

	31 დეკემბერი 2022	31 დეკემბერი 2021
ფინანსური მოთხოვნები		
სავაჭრო მოთხოვნები	14,707,511	17,457,859
მოსალოდნელი საკრედიტო ზარალი	(5,572,900)	(5,739,491)
სულ ფინანსური მოთხოვნები	9,134,611	11,718,368
არაფინანსური მოთხოვნები		
გადახდილი ავანსები	3,292,870	1,533,859
მოთხოვნები საწარმოს პერსონალის მიმართ	89,507	50,135
მოსალოდნელი საკრედიტო ზარალი	(985,825)	(690,583)
სულ არაფინანსური მოთხოვნები	2,396,552	893,411
სულ სავაჭრო და სხვა მოთხოვნები	11,531,163	12,611,779

კომპანია მიმდინარე სავაჭრო მოთხოვნების მოსალოდნელი საკრედიტო ზარალების შეფასებისთვის იყენებს პრაქტიკული ხასიათის გამარტივებულ მიდგომას ფასს 9-ის მიხედვით. კოლექტიურად მოსალოდნელი საკრედიტო ზარალების შეფასებისთვის, სავაჭრო მოთხოვნები ჯგუფდება მსგავსი საკრედიტო რისკისა და ვადიანობის მიხედვით.

გაუფასურების ანარიცხის მოძრაობა წლების მიხედვით წარმოდგენილია შემდეგნაირად:

2021 წლის 1 იანვრის მდგომარეობით	(5,186,346)
წმინდა ცვლილება	(1,281,008)
ჩამოწერა	37,280
2021 წლის 31 დეკემბრის მდგომარეობით	(6,430,074)
წმინდა ცვლილება	(1,010,882)
ჩამოწერა	882,231
2022 წლის 31 დეკემბრის მდგომარეობით	(6,558,725)

სააქციო საზოგადოება „სარაჯიშვილი“
ინდივიდუალური ფინანსური ანგარიშგება
2022 წლის 31 დეკემბრის მდგომარეობით
(ქართულ ლარში)

ფინანსური მოთხოვნების ვადიანობის ანალიზი და ჯგუფური გაუფასურება 2022 წლის 31 დეკემბრისთვის წარმოდგენილია შემდეგნაირად:

31 დეკემბერი 2022	მიმდინარე	< 30 დღეზე	31-90 დღე	91-180 დღე	181-360 დღე	> 361 დღეზე	სულ
საკრედიტო ზარალის ანარიცხი (%)	10.56%	38.83%	52%	73.32%	96.73%	100%	
ფინანსური მოთხოვნები							
მთლიანი ღირებულება	652,585	64,058	1,283,969	1,104	15,758	890,128	2,907,6012
ანარიცხი	(68,886)	(24,871)	(663,357)	(809)	(15,243)	(890,128)	(1,663,294)
სულ	583,699	39,187	620,612	295	515	-	1,244,308

31 დეკემბერი 2021	მიმდინარე	< 30 დღეზე	31-90 დღე	91-180 დღე	181-365 დღე	> 365 დღეზე	სულ
საკრედიტო ზარალის ანარიცხი (%)	10.56%	38.83%	52%	73.32%	96.73%	100%	
ფინანსური მოთხოვნები							
მთლიანი ღირებულება	449,636	43,537	42,051	31,139	39,313	954,087	1,559,762
ანარიცხი	(47,463)	(16,904)	(21,725)	(22,832)	(38,028)	(954,087)	(1,101,039)
სულ	402,173	26,633	20,325	8,307	1,285	-	458,723

ფინანსური მოთხოვნების ინდივიდუალური გაუფასურება 2022 და 2021 წლის 31 დეკემბრის მდგომარეობით წარმოდგენილია შემდეგნაირად:

ინდივიდუალური ფინანსური მოთხოვნები	31 დეკემბერი 2022	31 დეკემბერი 2021
მთლიანი ღირებულება	11,799,909	15,898,097
მოსალოდნელი საკრედიტო ზარალი	(3,909,606)	(4,638,452)
სულ ინდივიდუალური ფინანსური მოთხოვნები	7,890,303	11,259,645

2022 წლის 31 დეკემბრის და 2021 წლის 31 დეკემბრის მდგომარეობით კომპანიის ფინანსური მოთხოვნების ინდივიდუალური გაუფასურების ძირითადი ნაწილი შედგებოდა სამი კონტრაგენტის მიმართ არსებული მოთხოვნების გაუფასურებისგან, რომელთა გაუფასურებაც ანგარიშგების პერიოდების მიხედვით შესაბამისად შეადგენდა 2,948,890 ლარს და 3,326,916 ლარს. აღნიშნული კომპანიები ახორციელებდნენ კომპანიის ჩამოსხმული ბრენდის დისტრიბუციას, სამივე მათგანმა შეწყვიტა საოპერაციო საქმიანობა ფინანსური პრობლემების გამო, სამივე მათგანი წარმოადგენდა კომპანიის დაკავშირებულ მხარეს.

11. ფული და ფულის ექვივალენტები

	31 დეკემბერი 2022	31 დეკემბერი 2021
სადეპოზიტო ანგარიშები ეროვნული ვალუტა	3,000,000	-
ფული მიმდინარე საბანკო ანგარიშზე უცხოურ ვალუტაში	304,579	1,573,806
ფული მიმდინარე საბანკო ანგარიშზე ეროვნულ ვალუტაში	99,765	197,493
ნაღდი ფული ეროვნულ ვალუტაში	28,756	2,948
სულ ფული და ფულის ექვივალენტები	3,433,100	1,774,247

სადეპოზიტო ანგარიშს ეროვნულ ვალუტაში განთავსებულია ადგილობრივი ბანკის სადეპოზიტო ანგარიშზე და ერიცხება 9.25% წლიურად.

სააქციო საზოგადოება „სარაჯიშვილი“
ინდივიდუალური ფინანსური ანგარიშგება
2022 წლის 31 დეკემბრის მდგომარეობით
(ქართულ ლარში)

12. კაპიტალი

აქციონერები	31 დეკემბერი 2022			31 დეკემბერი 2021		
	წილი მთლიან აქციებში	აქციების რაოდენობა	ღირებულება	წილი მთლიან აქციებში	აქციების რაოდენობა	ღირებულება
მარინა მალაზონია	29.70%	538,617	3,074,894	49.55%	898,610	5,130,048
ზურაბ ბუბუტეიშვილი	29.99%	543,929	3,105,220	29.99%	543,929	3,105,220
გიორგი ბუბუტეიშვილი	19.85%	359,993	2,055,153	19.85%	359,993	2,055,153
თამარ ბუბუტეიშვილი	19.85%	359,993	2,055,153			
სხვა აქციონერები *	0.61%	11,135	63,569	0.61%	11,135	63,579
სულ გამოშვებული აქციები	100%	1,813,667	10,353,989	100%	1,813,667	10,354,000

* სხვა აქციონერები არ ფლობენ აქციების 0.1%-ზე მეტ წილს ინდივიდუალურად.

ერთი აქციის ნომინალური ღირებულება არის 5,70887 ლარი. 2022 წლის 10 აგვისტოს კომპანიამ დაამტკიცა წესდების ახალი რედაქცია. ახალ წესდების ვარიანტში დაზუსტდა საწესდებო კაპიტალი და განისაზღვრა 10,353,989 ლარით.

საბაზისო შემოსავალი ერთ აქციაზე გამოითვლება მოცემული წლისათვის კომპანიის ჩვეულებრივი აქციების მფლობელთა მოგების/ზარალის შეფარდებით წლის განმავლობაში აქციონერთა მფლობელობაში არსებული ჩვეულებრივი აქციების რაოდენობის საშუალო შეწონილთან. კომპანიის გაზავებული შემოსავალი ერთ აქციაზე უდრის საბაზისო შემოსავალს ერთ აქციაზე, რადგან კომპანიას არ აქვს გაზავებადი პოტენციური ჩვეულებრივი აქციები.

ქვემოთ წარმოდგენილია ინფორმაცია შემოსავლებისა და აქციების შესახებ, რომლებიც გამოყენებულია ერთ აქციაზე საბაზისო და გაზავებული შემოსავლის გამოსათვლელად:

	2022	2021
წმინდა მოგება	10,893,916	11,141,356
აქციების რაოდენობა	1,813,667	1,813,667
საბაზისო და გაზავებული შემოსავალი ერთ აქციაზე	6.01	6.14

2022 წლის განმავლობაში კომპანიის მიერ გამოცხადებულმა დივიდენდმა შეადგინა 6,347,836 ლარი (2021: 3,627,335 ლარი) ხოლო გადახდილმა დივიდენდმა შეადგინა 6,616,746 ლარი (2021: 6,895,225 ლარი) (შენიშვნა 14)

13. მიღებული სესხები

	31 დეკემბერი 2022	31 დეკემბერი 2021
მიღებული სესხის ძირი	19,336,541	17,960,966
მიღებულ სესხზე დარიცხული პროცენტი	341,135	267,273
სულ მიღებული სესხები	19,677,676	18,228,239

კომპანიას სესხები მხოლოდ ადგილობრივი ფინანსური ინსტიტუტებიდან აქვს მიღებული.

სააქციო საზოგადოება „სარაჯიშვილი“
ინდივიდუალური ფინანსური ანგარიშგება
2022 წლის 31 დეკემბრის მდგომარეობით
(ქართულ ლარში)

მიღებული სესხები 2022 წლის 31 დეკემბრისთვის ნაჩვენებია ქვემოთ::

N	დაწყების თარიღი	დასრულების თარიღი	საპროცენტო განაკვეთი	ძირის გადახდა	პროცენტის გადახდა	თანა. დაფ.	ვალუტა	გრძელვა დ. ნაწილი	მოკლევად. ნაწილი
C152	14/8/2018	14/8/2023	რეფ+4%	თვიურად	თვიურად	კი	ლარი	-	193,646
C180	14/7/2020	14/7/2024	რეფ+4%	თვიურად	თვიურად	კი	ლარი	85,444	132,971
C181	31/7/2020	31/7/2023	რეფ+4%	თვიურად	თვიურად	კი	ლარი	-	334,918
C184	9/7/2020	9/7/2023	რეფ+3.75%	თვიურად	თვიურად	კი	ლარი	-	582,189
C187	14/9/2020	9/7/2023	რეფ+3.75%	თვიურად	თვიურად	კი	ლარი	-	851,744
N 6830908	18/9/2020	18/9/2023	საბაზისო+2%	თვიურად	თვიურად	კი	ლარი	-	384,151
N 7691756	15/10/2021	13/9/2024	13%	თვიურად	თვიურად	კი	ლარი	569,096	608,903
N 7605436	17/9/2021	17/9/2024	13%.	თვიურად	თვიურად	კი	ლარი	380,715	406,512
N 7176556	7/12/2021	7/12/2028	ლიბორ+6.4%	თვიურად	თვიურად	კი	დოლარი	-	-
C177	31/1/2020	31/1/2027	რეფ+7%	წელიწადში ორჯერ	წელიწადში ორჯერ	არა	დოლარი	1,872,488	-
C189	12/11/2021	7/11/2028	რეფ+7%	წლიურად	წლიურად	არა	დოლარი	424,214	67,550
C194	9/2/2021	9/2/2024	რეფ+3%	თვიურად	თვიურად	კი	ლარი	1,145,320	1,274,680
C196	13/9/2021	9/2/2024	რეფ+3%	თვიურად	თვიურად	კი	ლარი	1,041,200	1,158,800
C198	16/9/2021	9/2/2024	რეფ+3%	თვიურად	თვიურად	კი	ლარი	95,601	106,399
C199	20/10/2021	20/10/2025	რეფ+3%	თვიურად	თვიურად	კი	ლარი	141,392	64,393
C204	24/8/2022	24/8/2025	რეფ+3%	თვიურად	თვიურად	კი	ლარი	3,500,000	-
C205	12/9/2022	24/8/2022	რეფ+3%	თვიურად	თვიურად	კი	ლარი	2,000,000	-
C209	20/9/2022	24/8/2025	რეფ+3%	თვიურად	თვიურად	კი	ლარი	1,100,000	-
C210	10/10/2022	10/10/2026	რეფ+3%	თვიურად	თვიურად	კი	ლარი	641,426	172,789
სულ მიღებული სესხის ძირი								12,996,896	6,339,645
გადასახდელი პროცენტი								-	341,135
სულ მიღებული სესხები								12,996,896	6,680,780

სააქციო საზოგადოება „სარაჯიშვილი“
ინდივიდუალური ფინანსური ანგარიშგება
2022 წლის 31 დეკემბრის მდგომარეობით
(ქართულ ლარში)

მიღებული სესხები 2021 წლის 31 დეკემბრისთვის ნაჩვენებია ქვემოთ::

N	დაწყების თარიღი	დასრულების თარიღი	საპროცენტო განაკვეთი	ძირის გადახდა	პროცენტის გადახდა	თან. დაფ.	ვალუტა	გრძელვად. ნაწილი	მოკლევად. ნაწილი
C136	13/2/2018	13/2/2023	რეფ+4.75%	თვიურად	თვიურად	კი	ლარი	-	6,681
C152	14/8/2018	14/8/2023	რეფ+4%	თვიურად	თვიურად	კი	ლარი	193,646	265,175
C180	14/7/2020	14/7/2024	რეფ+4%	თვიურად	თვიურად	კი	ლარი	218,416	117,721
C181	31/7/2020	31/7/2023	რეფ+4%	თვიურად	თვიურად	კი	ლარი	334,918	527,881
C184	9/7/2020	9/7/2023	რეფ+3.75%	თვიურად	თვიურად	კი	ლარი	582,189	625,283
C187	14/9/2020	9/7/2023	რეფ+3.75%	თვიურად	თვიურად	კი	ლარი	851,744	1,023,256
C199	20/10/2021	20/10/2025	რეფ+3%	თვიურად	თვიურად	კი	ლარი	68,419	61,455
C173	30/8/2019	30/8/2022	რეფ+5.75%.	თვიურად	თვიურად	არა	ევრო	-	62,169
6839898	18/9/2020	18/9/2023	საბაზისო+2%	თვიურად	თვიურად	კი	ლარი	384,153	421,220
7691756	15/10/2021	13/9/2024	13%	თვიურად	თვიურად	კი	ლარი	1,178,000	322,000
7605436	17/9/2021	17/9/2024	13%	თვიურად	თვიურად	კი	ლარი	787,227	212,773
7176556	7/12/2021	7/12/2028	ლიბორ+6.4%	თვიურად	თვიურად	კი	დოლარი	1,356,542	193,880
C177	31/1/2020	31/1/2027	რეფ+7%	წელიწადში ი ორჯერ	წელიწადში ორჯერ	არა	დოლარი	2,709,210	-
C189	12/11/2021	7/11/2028	რეფ+7%.	წლიურად	წლიურად	არა	დოლარი	563,762	71,246
C194	9/2/2021	9/2/2024	რეფ+3%	თვიურად	თვიურად	კი	ლარი	2,420,000	-
C196	13/9/2021	9/2/2024	რეფ+3%	თვიურად	თვიურად	კი	ლარი	2,200,000	-
C198	16/9/2021	9/2/2024	რეფ+3%	თვიურად	თვიურად	კი	ლარი	202,000	-
სულ მიღებული სესხის ძირი								14,050,226	3,910,740
გადასახდელი პროცენტი								-	267,273
სულ მიღებული სესხები								14,050,226	4,178,013

**სააქციო საზოგადოება „სარაჯიშვილი“
ინდივიდუალური ფინანსური ანგარიშგება
2022 წლის 31 დეკემბრის მდგომარეობით
(ქართულ ლარში)**

ყველა მიღებული სესხი უზრუნველყოფილია ინვენტარით, საინვესტიციო ქონებითა და ძირითადი საშუალებებით (უზრუნველყოფის შესახებ ინფორმაცია იხილეთ მე-6, მე-7 და მე-9 განმარტებით შენიშვნებში).

საპროცენტო ხარჯმა 2022 წელს შეადგინა 2,155,207 ლარი. კომპანიამ ასევე მიიღო საპროცენტო თანადაფინანსება სახელმწიფოსგან. ამ სესხებზე დარიცხული საპროცენტო ხარჯი 1,116,964 ლარი დაფინანსებულია სახელმწიფოს მიერ.

სესხებში განხორციელებული ფულადი და არაფულადი ცვლილებები, რომლებიც მიღებულია ფინანსური აქტივობების შედეგად, შესაძლოა წარმოდგენილი იქნეს შემდეგნაირად:

	2022	2021
ნაშთი წლის დასაწყისში	18,228,239	19,676,828
ფულადი ნაკადები	(234,778)	(3,468,412)
წმინდა ფულადი ნაკადები:		
დარიცხული საპროცენტო ხარჯი	2,166,091	1,443,604
საკურსო სხვაობის ეფექტი	(481,876)	576,219
ნაშთი წლის ბოლოს	19,677,676	18,228,239

14. სავაჭრო და სხვა ვალდებულებები

	31 დეკემბერი 2022	31 დეკემბერი 2021
ფინანსური ვალდებულებები		
სავაჭრო ვალდებულებები	2,799,783	2,673,220
გადასახდელი ხელფასები	88,433	11,999
სულ ფინანსური ვალდებულებები	2,888,216	2,685,219
არაფინანსური ვალდებულებები		
გადასახდელი დივიდენდები	4,000,063	4,617,055
მიღებული ავანსები	6,334	28,852
სულ არაფინანსური ვალდებულებები	4,006,397	4,645,907
სულ სავაჭრო და სხვა ვალდებულებები	6,894,613	7,331,126

15. საგადასახადო ვალდებულებები

2016 წლის მაისში საქართველოს პარლამენტმა დაამტკიცა საქართველოს საგადასახადო კოდექსში მნიშვნელოვანი ცვლილებები, რომლებიც ძირითადად ეხება მოგების გადასახადით დაბეგვრას. სხვა დაბეგვრის რეჟიმებთან ერთად, ცვლილებებში ერთ-ერთი მნიშვნელოვანი პუნქტი არის ის, რომ დაბეგვრას ექვემდებარება მხოლოდ მფლობელებს შორის განაწილებული მოგება და რეინვესტირებული მოგება არ დაიბეგრება მოგების გადასახადით. ცვლილებები ძალაში შევიდა 2017 წლის 1 იანვრიდან.

საგადასახადო სისტემის ასეთი ცვლილების შემდეგ, საქართველოში რეგისტრირებულ კომპანიებს აღარ აქვთ დროებითი სხვაობები საგადასახადო კუთხით არსებულ აქტივებსა/ვალდებულებებსა და მათ საბალანსო ღირებულებას შორის, შესაბამისად, აღარ წარმოიქმნება გადავადებული მოგების გადასახადის აქტივი და ვალდებულება.

პირობითი მოგების გადასახადის ვალდებულება, რომელიც შეიძლება წარმოიშვას მომავალ პერიოდში მოგების განაწილების შედეგად, არ არის აღიარებული ფინანსურ ანგარიშგებაში.

საგადასახადო ვალდებულებები 2022 წლის 31 დეკემბრისთვის წარმოადგენდა 857,409 ლარს (2021: 596,781 ლარი).

კომპანიის მოგების გადასახადმა საანგარიშგებო პერიოდში შეადგინა 1,235,935 ლარი (2021: 637,851 ლარი).

სააქციო საზოგადოება „სარაჯიშვილი“
ინდივიდუალური ფინანსური ანგარიშგება
2022 წლის 31 დეკემბრის მდგომარეობით
(ქართულ ლარში)

16. შემოსავალი

	2022	2021
ექსპორტიდან	25,115,952	31,922,607
ადგილობრივი გაყიდვებიდან	12,364,171	9,256,247
სულ შემოსავლები	37,480,123	41,178,854

შემოსავლები პროდუქტების მიხედვით:	2022	2021
ჩამოსხმული ბრენდი	29,034,603	31,126,970
ბრენდის სითხე	6,157,845	7,041,762
ძლიერი ალკოჰოლური სასმელი	2,032,492	2,831,769
სხვა	255,183	178,353
სულ შემოსავლები პროდუქტების მიხედვით	37,480,123	41,178,854

შემოსავლები ექსპორტიდან ქვეყნების მიხედვით:	2022	2021
რუსეთი	10,338,598	12,033,458
ბელარუსი	6,826,796	7,301,673
უკრაინა	2,803,381	6,311,897
ყაზახეთი	1,778,210	867,800
პოლონეთი	757,138	815,543
სხვა	2,611,829	4,592,236
სულ შემოსავლები ექსპორტიდან ქვეყნების მიხედვით	25,115,952	31,922,607

17. რეალიზებული პროდუქციის თვითღირებულება

	2022	2021
ექსპორტისთვის	13,250,469	15,592,799
ადგილობრივი გაყიდვებისთვის	5,361,641	4,072,037
სულ რეალიზებული პროდუქციის თვითღირებულება	18,612,110	19,664,836

თვითღირებულება რეალიზებული პროდუქციის მიხედვით:	2022	2021
ჩამოსხმული ბრენდი	13,940,020	14,770,075
ბრენდის სითხე	2,755,859	2,817,250
ძლიერი ალკოჰოლური სასმელი	1,588,954	1,915,832
სხვა	327,277	161,679
სულ თვითღირებულება რეალიზებული პროდუქციის მიხედვით	18,612,110	19,664,836

რეალიზებული პროდუქციის თვითღირებულების კომპონენტები:	2022	2021
მარაგები	17,263,140	18,050,198
ხელფასები	778,585	929,987
ცვეთა და ამორტიზაცია	570,385	684,651
სულ თვითღირებულება რეალიზებული პროდუქციის კომპონენტების მიხედვით	18,612,110	19,664,836

სააქციო საზოგადოება „სარაჯიშვილი“
ინდივიდუალური ფინანსური ანგარიშგება
2022 წლის 31 დეკემბრის მდგომარეობით
(ქართულ ლარში)

18. სხვა საოპერაციო შემოსავალი

	2022	2021
საიჯარო შემოსავლები	977,284	815,103
ეთილის სპირტის რეალიზაცია	366,846	183,044
ჩამოსხმის მომსახურებიდან მიღებული შემოსავალი	189,553	238,207
ბოთლების რეალიზაცია	212,444	89,306
სხვა საოპერაციო შემოსავალი	181,840	208,940
სულ სხვა საოპერაციო შემოსავალი	1,927,967	1,607,440

19. საერთო და ადმინისტრაციული ხარჯები

	2022	2021
ხელფასები და თანამშრომელთა სხვა სარგებელი	2,299,471	2,758,450
ცვეთა და ამორტიზაცია	1,005,065	834,895
მიმდინარე რემონტისა და შეკეთების ხარჯები	471,700	920,773
კომუნალური ხარჯები	243,552	387,676
ქონების გადასახადი	169,764	213,533
უსაფრთხოების ხარჯები	93,915	146,633
პროფესიული და სხვა საკონსულტაციო მომსახურება	207,197	203,624
ვენახის მოვლის ხარჯები	18,478	140,177
მივლინების და წარმომადგენლობითი ხარჯები	186,188	163,118
ტრანსპორტის ხარჯები	162,023	101,425
საოფისე ხარჯები	64,177	70,765
მოკლევადიანი იჯარის ხარჯები	71,392	34,707
ბანკის მომსახურება	46,895	68,635
კომუნიკაცია	40,290	57,799
დაზღვევა	23,518	32,211
სხვა	254,855	336,315
სულ საერთო და ადმინისტრაციული ხარჯები	5,358,480	6,470,736

*პროფესიული და სხვა საკონსულტაციო მომსახურება 2022 და 2021 წლებისთვის შესაბამისად მოიცავს აუდიტის მომსახურების ხარჯს 40,028 ლარის და 38,207 ლარის ოდენობით.

20. გაყიდვის დანახარჯები

	2022	2021
საბროკერო ხარჯები	2,652,130	2,696,269
სარეკლამო ხარჯები	667,152	832,739
ტრანსპორტირების ხარჯები	379,116	282,734
ხელფასის ხარჯი	612,076	471,112
პროფესიული ხარჯები	53,299	74,395
სხვა გაყიდვის დანახარჯები	95,996	106,808
სულ გაყიდვის დანახარჯები	4,459,769	4,464,057

21. პირობითი ვალდებულებები

სამართლებრივი დავები - 2022 წლისა და 2021 წლის 31 დეკემბრის მდგომარეობით კომპანიას არ აქვს მიმდინარე სასამართლო პროცესი და დავა. კომპანიის ხელმძღვანელობა მიიჩნევს, რომ საბოლოო ვალდებულებას, რომელიც შესაძლოა წარმოიქმნას აქტივობებიდან ან საჩივრებიდან (ასეთის არსებობის შემთხვევაში) არ ექნება არსებითი გავლენა კომპანიის ფინანსურ მდგომარეობასა და სამომავლო ოპერაციებზე. ზემოხსენებულიდან გამომდინარე ინდივიდუალურ ფინანსურ ანგარიშგებაში არ აღიარებულა ანარიცხი.

**საქციო საზოგადოება „სარაჯიშვილი“
ინდივიდუალური ფინანსური ანგარიშგება
2022 წლის 31 დეკემბრის მდგომარეობით
(ქართულ ლარში)**

გადასახადები - საქართველოს სამეწარმეო და საგადასახადო კანონმდებლობაში არსებობს ისეთი მუხლები, რომელთა ინტერპრეტაცია სხვადასხვაგვარადაა შესაძლებელი. აქედან გამომდინარე, იმ შემთხვევაში, თუ რომელიმე კონკრეტული ქმედება, რომელიც ეფუძნება ხელმძღვანელობის მიერ კომპანიის ბიზნეს საქმიანობის თავისებურად განსჯას, არ იქნება მოწონებული საგადასახადო ორგანოების მიერ, კომპანიას შეიძლება დაერიცხოს დამატებითი გადასახადები, ჯარიმები და საურავები. კომპანიის ხელმძღვანელობა მიიჩნევს, რომ მათ გადაიხადეს საგადასახადო კანონით მოთხოვნილი გადასახადები და დამატებითი რეზერვების შექმნა ინდივიდუალურ ფინანსურ ანგარიშგებაში არ არის საჭირო. საგადასახადო ორგანოებს შეუძლიათ კომპანიის ბოლო სამი წლის მონაცემების შემოწმება.

ანგარიშგების თარიღისთვის ვალდებულების შეუსრულებლობის ფაქტი არ დაფიქსირებულა და ხელმძღვანელობას მიაჩნია, რომ მხარეებს შორის შეთანხმებული საკონტრაქტო ვალდებულების შეუსრულებლობის ალბათობა დაბალია. შესაბამისად, ანარიცხი არ შეუქმნია.

22. ფინანსური აქტივებისა და ვალდებულებების სამართლიანი ღირებულება

სამართლიანი ღირებულება არის თანხა, რომელიც მიიღება აქტივის გაყიდვის შედეგად ან გადაიხდება ვალდებულების გასტუმრების შედეგად ბაზრის მონაწილეებს შორის ჩვეულებრივი გარიგების პირობებში, შეფასების თარიღისთვის. როდესაც ხდება აქტივის ან ვალდებულების სამართლიანი ღირებულებით შეფასება, კომპანია იყენებს ბაზარზე გავრცელებულ მონაცემებს, რამდენადაც ისინი ხელმისაწვდომია. იმ შემთხვევაში, თუ შეუძლებელია აქტივის ან ვალდებულების სამართლიანი ღირებულების პირდაპირ დადგენა, კომპანია ახორციელებს მის შეფასებას (გარე კვალიფიციურ შემფასებლებთან მჭიდრო თანამშრომლობით) ისეთი შეფასების მეთოდების გამოყენებით, რომელიც მაქსიმალურად იყენებს შესაბამის საბაზრო მონაცემებს და მინიმალურად იყენებს არა საბაზრო მონაცემებს (მაგ: საბაზრო შედარებითი მიდგომის გამოყენებით, რომელიც ასახავს მსგავსი ინსტრუმენტების უახლესი ტრანზაქციის ფასებს, დისკონტირებული ფულის ნაკადის ანალიზით). მონაცემები შეესაბამება აქტივის/ვალდებულების მახასიათებლებს, რომლებსაც გაითვალისწინებდნენ ბაზრის მონაწილეები.

მენეჯმენტი თვლის, რომ კომპანიის ფინანსური აქტივებისა და ვალდებულებების რეალურ ღირებულებასა და საბალანსო ღირებულებას შორის არ არის არსებითი სხვაობა.

23. ფინანსური ინსტრუმენტები - რისკების მართვა

სხვა კომპანიების მსგავსად, ფინანსური ინსტრუმენტების გამოყენების შედეგად კომპანია დგება სხვადასხვა რისკის წინაშე. ეს შენიშვნა აღწერს კომპანიის მიზნებს, პოლიტიკასა და პროცესებს, რომ მართოს აღნიშნული რისკები და წარმოადგენს მეთოდებს მათ შესაფასებლად. დამატებითი ციფრობრივი მონაცემები აღნიშნულ რისკებთან დაკავშირებით წარმოდგენილია მოცემული ინდივიდუალური ფინანსური ანგარიშგების სხვადასხვა ნაწილში.

ფინანსური აქტივებისა და ფინანსური ვალდებულებებისთვის, რომლებიც ლიკვიდური ან მოკლევადიანია (სამ თვემდე ვადით), ითვლება, რომ მათი საბალანსო ღირებულება მიახლოებულია მათ რეალურ ღირებულებასთან.

ზოგადი მიზნები, პოლიტიკა და პროცესები

ხელმძღვანელობას გააჩნია საერთო პასუხისმგებლობა კომპანიის რისკების მართვის მიზნებისა და პოლიტიკის განსაზღვრისთვის, ამასთანავე, პასუხისმგებლობის შენარჩუნებასთან ერთად, მიზნებისა და პროცესების ეფექტურად დანერგვისთვის მას დელეგირებული აქვს პროცესების შემუშავებისა და ოპერირების უფლება კომპანიის ფინანსური მხარისთვის.

ხელმძღვანელობის საერთო მიზანია, რომ შექმნას ისეთი პოლიტიკა, რომელიც მიზანმიმართული იქნება რისკების მინიმუმამდე შემცირებისკენ კომპანიის კონკურენტუნარიანობისა და მოქნილობის გაუარესების გარეშე. აღნიშნულ პოლიტიკებთან დაკავშირებული დამატებითი დეტალები წარმოდგენილია ქვემოთ.

საქმიანობის პროცესში კომპანია დგას შემდეგი ფინანსური რისკების წინაშე:

- საკრედიტო რისკი
- ლიკვიდურობის რისკი
- საბაზრო რისკი:
 - სავალუტო რისკი
 - საპროცენტო განაკვეთის რისკი

**სააქციო საზოგადოება „სარაჯიშვილი“
ინდივიდუალური ფინანსური ანგარიშგება
2022 წლის 31 დეკემბრის მდგომარეობით
(ქართულ ლარში)**

საკრედიტო რისკი

საკრედიტო რისკი წარმოადგენს რისკს, რომ ფინანსური ინსტრუმენტის ერთი მხარე გამოიწვევს ფინანსურ დანაკარგს მეორე მხარისთვის ნაკისრი ვალდებულებების შეუსრულებლობის გამო. საკრედიტო რისკის წინაშე კომპანია დგება კრედიტით რეალიზაციის შედეგად.

საკრედიტო რისკი წარმოიშობება მაშინ, როდესაც კონტრაგენტები დგებიან ფინანსური პრობლემების წინაშე და ვერ ასრულებენ თავის ვალდებულებებს კომპანიისთვის ვალდებულებების დაბრუნებასთან დაკავშირებით. კომპანიას შეიძლება შეექმნას სირთულეები დებიტორული დავალიანების შეგროვებისას, რის შედეგადაც, თავისი საქმიანობის წარმართვისას აღმოჩნდება შეზღუდული რესურსების პრობლემის წინაშე.

ფინანსური აქტივების საბალანსო ღირებულება წარმოადგენს მაქსიმალურ საკრედიტო რისკს. საკრედიტო რისკის მაქსიმალური ოდენობა, ანგარიშგების თარიღისთვის, წარმოდგენილია შემდეგნაირად:

	31 დეკემბერი 2022	31 დეკემბერი 2021
ფინანსური აქტივები		
ფული და ფულის ექვივალენტები	3,433,100	1,774,247
სავაჭრო და სხვა მოთხოვნები	9,134,611	11,718,368
სულ ფინანსური აქტივები	12,567,711	13,492,615

სავაჭრო და სხვა მოთხოვნების საბალანსო ღირებულება წარმოადგენს საკრედიტო რისკის მაქსიმალურ ოდენობას. ფინანსური მოთხოვნების საკრედიტო ხარისხის ანალიზი მოცემულია მე-10 განმარტებით შენიშვნაში.

ლიკვიდურობის რისკი

ლიკვიდურობის რისკი წარმოიშობება კომპანიის საბრუნავი კაპიტალის მართვისას. ეს არის იმის რისკი, რომ კომპანია აღმოჩნდება საკუთარი ფინანსური ვალდებულებების შესრულების სირთულის წინაშე, რაც უარყოფითად იმოქმედებს კომპანიის მიმდინარე ოპერაციებზე და მის საქმიანობაზე. გონივრული ლიკვიდურობის რისკის მართვა გულისხმობს საკმარისი ფულადი სახსრების შენარჩუნებას და საკმარისი საკრედიტო სახსრებით დაფინანსების შესაძლებლობას. კომპანიის ოპერაციები ძირითადად ფინანსდება იმ კაპიტალის და სახსრების მეშვეობით, რომლებიც გააჩნიათ მფლობელებს.

ფინანსური აქტივების და ვალდებულებების ლიკვიდურობა 2022 წლის 31 დეკემბრის მდგომარეობით წარმოდგენილია შემდეგნაირად:

	1 წლამდე	1-დან 5 წლამდე	5 წელზე მეტი	სულ 2022
ფინანსური აქტივები				
ფული და ფულის ექვივალენტები	3,433,100	-	-	3,433,100
სავაჭრო და სხვა მოთხოვნები	9,134,611	-	-	9,134,611
სულ ფინანსური აქტივები	12,567,711	-	-	12,567,711
ფინანსური ვალდებულებები				
მიღებული სესხები	6,680,780	12,896,922	99,974	19,677,676
სავაჭრო და სხვა ვალდებულებები	2,888,216	-	-	2,888,216
საგადასახადო ვალდებულებები	857,409	-	-	857,409
სულ ფინანსური ვალდებულებები	10,426,405	12,896,922	99,974	23,423,301
ლიკვიდურობის პოზიცია	2,141,306	(12,896,922)	(99,974)	(10,855,590)

ზემოთ მოცემული ლიკვიდურობის პოზიციის დეფიციტი 1-დან 5 წლამდე პერიოდში, კომპანიის საოპერაციო საქმიანობისთვის არის დამახასიათებელი და არ წარმოადგენს კომპანიისთვის ლიკვიდურობის საფრთხეს.

სააქციო საზოგადოება „სარაჯიშვილი“
ინდივიდუალური ფინანსური ანგარიშგება
2022 წლის 31 დეკემბრის მდგომარეობით
(ქართულ ლარში)

ფინანსური აქტივების და ვალდებულებების ლიკვიდურობა 2021 წლის 31 დეკემბრის მდგომარეობით წარმოდგენილია შემდეგნაირად:

	1 წლამდე	1-დან 5 წლამდე	5 წელზე მეტი	სულ 2021
ფინანსური აქტივები				
ფული და ფულის ექვივალენტები	1,774,247	-	-	1,774,247
სავაჭრო და სხვა მოთხოვნები	11,718,368	-	-	11,718,368
სულ ფინანსური აქტივები	13,492,615	-	-	13,492,615
ფინანსური ვალდებულებები				
მიღებული სესხები	4,178,013	9,420,712	4,629,514	18,228,239
სავაჭრო და სხვა ვალდებულებები	2,685,219	-	-	2,685,219
საგადასახადო ვალდებულებები	596,781	-	-	596,781
სულ ფინანსური ვალდებულებები	7,460,013	9,420,712	4,629,514	21,510,239
ლიკვიდურობის პოზიცია	6,032,602	(9,420,712)	(4,629,514)	(8,017,624)

საბაზო რისკი

საბაზო რისკი არის რისკი იმისა, რომ ფინანსური ინსტრუმენტის ღირებულება შემცირდება საბაზო ფაქტორების ცვლილების გავლენით. საბაზო რისკი შეიძლება წარმოიშვას კომპანიის მიერ პროცენტური, სავაჭრო ან უცხოურ ვალუტაში არსებული ფინანსური ინსტრუმენტების ფლობის შედეგად. არსებობს რისკი, რომ ფინანსური ინსტრუმენტის რეალური ღირებულება ან მომავალი ფინანსური ნაკადები შეიცვლება საპროცენტო განაკვეთის ცვლილებისა და (საპროცენტო რისკი) უცხოური ვალუტის გაცვლითი კურსის გამო (სავალუტო რისკი).

სავალუტო რისკი

სავალუტო რისკი წარმოიშობა ერთი ვალუტის მიმართ მეორის ფასის ცვლილებით. სავალუტო რისკი არანაკლებ გავლენას ახდენს კომპანიის ფინანსური რისკების განსაზღვრაში. კომპანია ატარებს სავალუტო რისკს, რომელიც დაკავშირებულია მის ფინანსურ მდგომარეობასა და ფულად ნაკადებთან.

სავალუტო რისკის ზეგავლენა 2022 წლის 31 დეკემბრის მდგომარეობით მოცემულია შემდეგ ცხრილში:

	ლარი	დოლარი	ევრო	2022
ფინანსური აქტივები				
ფული და ფულის ექვივალენტები	3,136,128	239,729	57,243	3,433,100
სავაჭრო და სხვა მოთხოვნები	4,982,056	2,821,105	1,331,450	9,134,611
სულ ფინანსური აქტივები	8,118,184	3,060,834	1,388,693	12,567,711
ფინანსური ვალდებულებები				
მიღებული სესხები	17,271,716	2,405,960	-	19,677,676
სავაჭრო და სხვა ვალდებულებები	2,206,901	315,736	365,579	2,888,216
საგადასახადო ვალდებულებები	857,409	-	-	857,409
სულ ფინანსური ვალდებულებები	19,478,617	2,721,696	365,579	22,565,892
ღია საბალანსო პოზიცია	(11,360,433)	339,138	1,023,114	

სააქციო საზოგადოება „სარაჯიშვილი“
ინდივიდუალური ფინანსური ანგარიშგება
2022 წლის 31 დეკემბრის მდგომარეობით
(ქართულ ლარში)

სავალუტო რისკის ზეგავლენა 2021 წლის 31 დეკემბრის მდგომარეობით მოცემულია შემდეგ ცხრილში:

	ლარი	დოლარი	ევრო	2021
ფინანსური აქტივები				
ფული და ფულის ექვივალენტები	200,441	1,296,697	277,109	1,774,247
სავაჭრო და სხვა მოთხოვნები	3,467,561	7,510,818	739,989	11,718,368
სულ ფინანსური აქტივები	3,668,002	8,807,515	1,017,098	13,492,615
ფინანსური ვალდებულებები				
მიღებული სესხები	13,253,246	4,912,786	62,207	18,228,239
სავაჭრო და სხვა ვალდებულებები	1,707,014	487,334	490,871	2,685,219
საგადასახადო ვალდებულებები	596,781	-	-	596,781
სულ ფინანსური ვალდებულებები	14,960,260	5,400,120	553,078	20,913,458
ღია საბალანსო პოზიცია	(11,292,258)	3,407,395	464,020	

ქვემოთ მოცემული ცხრილი წარმოადგენს კომპანიის მგრძობელობას ქართულ ლართან მიმართებით უცხოური ვალუტის გაცვლითი კურსების 20%-იან ზრდას ან კლებაზე და წარმოადგენს ხელმძღვანელობის შეფასებას უცხოური ვალუტის გაცვლითი კურსის შესაძლო ცვლილებაზე. მგრძობელობის ანალიზი მოიცავს მხოლოდ უცხოური ვალუტით განხორციელებულ ოპერაციებს და აკორექტირებს მათ წლის ბოლოს უცხოური ვალუტის კურსის 20% -იანი ცვლილების პირობებში.

	ლარი/დოლარი +20%	ლარი/დოლარი -20%	ლარი/ევრო +20%	ლარი/ევრო -20%
2022 წლის 31 დეკემბერი	67,828	(67,828)	204,623	(204,623)
2021 წლის 31 დეკემბერი	681,479	(681,479)	92,804	(92,804)

ანალიზი გულისხმობს, რომ ყველა სხვა ცვლადი, მაგალითად საპროცენტო განაკვეთი, უცვლელია.

საპროცენტო განაკვეთის რისკი

საპროცენტო განაკვეთის რისკი წარმოიშობა საბაზრო საპროცენტო განაკვეთების პოტენციური ცვლილების გამო, რომელმაც შესაძლოა უარყოფითი გავლენა იქონიოს კომპანიის ფინანსური აქტივებისა და ვალდებულებების რეალურ ღირებულებებზე ან მომავალ ფულად ნაკადებზე.

კომპანია დგას საპროცენტო რისკის წინაშე, რადგან მას მიღებული აქვს ცვლადი საპროცენტო განაკვეთის მქონე სესხები. 2022 წლისა და 2021 წლის 31 დეკემბრის მდგომარეობით კომპანიის მიერ აღებული ცვლადი საპროცენტო განაკვეთის მატარებელი სესხები დენომინირებულია ლარში და მათი მოცულობა შესაბამისად შეადგენს 17,621,250 ლარს და 15,460,966 ლარს.

ქვემოთ წარმოდგენილი მგრძობელობის ანალიზი ჩატარდა საანგარიშგებო პერიოდის ბოლოსთვის, არაწარმოებული ინსტრუმენტების საპროცენტო განაკვეთების მიმართ არსებული რისკის საფუძველზე. ცვალეზადი განაკვეთის ვალდებულებების შეთხვევაში, ანალიზი მომზადდა იმის დაშვებით, რომ საანგარიშგებო პერიოდის ბოლოსთვის დაუფარავი ვალდებულების თანხა მთელი წლის განმავლობაში დაუფარავი იყო. 100 საბაზისო ერთეულის გაზრდა (100 საბაზისო ერთეული შეესაბამება 1 პროცენტთან ცვლილებას) ან შემცირება ხდება საპროცენტო განაკვეთის რისკის შიდა ანგარიშგებისას უმაღლესი რგოლის ხელმძღვანელობისთვის და წარმოადგენს ხელმძღვანელობის მიერ საპროცენტო განაკვეთების შესაძლო ცვლილების შეფასებას, გონივრულობის ფარგლებში.

**სააქციო საზოგადოება „სარაჯიშვილი“
ინდივიდუალური ფინანსური ანგარიშგება
2022 წლის 31 დეკემბრის მდგომარეობით
(ქართულ ლარში)**

საპროცენტო განაკვეთის მგრძობელობა 2022 და 2021 წლების 31 დეკემბრის მდგომარეობით წარმოდგენილია შემდეგნაირად:

	31 დეკემბერი 2022		31 დეკემბერი 2021	
	პროცენტის ზრდა 1 %-ით	პროცენტის შემცირება 1 %-ით	პროცენტის ზრდა 1 %-ით	პროცენტის შემცირება 1 %-ით
დაბეგვრა მოგება/(ზარალი) დაბეგვრამდე და კაპიტალზე	(20,658)	20,658	(19,474)	19,474

კაპიტალის მართვა

კომპანიის მიზნები კაპიტალის მართვისას შემდეგში მდგომარეობს:

- მოახდინოს კომპანიის ფუნქციონირებადობის უზრუნველყოფა ისე, რომ კომპანიამ გააგრძელოს ეფექტურად საქმიანობა;
- ჰქონდეს ადეკვატური უკუგება დამფუძნებლებისთვის.

კომპანია რისკის პროპორციულად აწესებს საჭირო კაპიტალის ოდენობას. კომპანია მართავს საკუთარი კაპიტალის სტრუქტურას და ახდენს მის კორექტირებას ეკონომიკური გარემოებებისა და აქტივების რისკიანობის შესაბამისად.

იმისათვის, რომ შეინარჩუნოს ან დააკორექტიროს კაპიტალის სტრუქტურა, კომპანიამ შეიძლება დააკორექტიროს მფლობელებისათვის გადახდილი დივიდენდები, დაუბრუნოს კაპიტალი მფლობელებს, გამოუშვას ახალი აქციები ან გაყიდოს აქტივები ვალის დაფარვის მიზნით.

24. დაკავშირებული მხარეები

დაკავშირებული მხარე არის პიროვნება ან საწარმო, დაკავშირებული იმ ორგანიზაციისთან, რომელიც ამზადებს ფინანსურ ანგარიშგებას (ზემოაღნიშნული საწარმო წინამდებარე სტანდარტში მოიხსენიება როგორც „ანგარიშვალდებული საწარმო“).

ა) პიროვნება ან მისი ახლო ნათესავი მიიჩნევა ანგარიშვალდებული ორგანიზაციისთვის დაკავშირებულ მხარედ, თუ:

- (I) ეს პიროვნება აკონტროლებს ან ერთობლივად აკონტროლებს ანგარიშვალდებულ ორგანიზაციის; ან
- (II) მას აქვს მნიშვნელოვანი გავლენა ანგარიშვალდებულ საწარმოზე; ან
- (III) არის ანგარიშვალდებული ორგანიზაციის ან მისი სათავო ორგანიზაციის უმაღლესი რანგის ხელმძღვანელობის წევრი.

ბ) საწარმო მიიჩნევა ანგარიშვალდებული ორგანიზაციისთვის დაკავშირებულ მხარედ, თუ შემდეგი პირობებიდან რომელიმე არსებობს:

- (I) ეს საწარმო და ანგარიშვალდებული საწარმო არიან ერთი და იმავე ჯგუფის წევრები (რაც იმას ნიშნავს, რომ სათავო საწარმო, შვილობილი საწარმო და იმავე სათავო ორგანიზაციის სხვა შვილობილი საწარმოები ერთმანეთთან არიან დაკავშირებული);
- (II) ერთ-ერთი საწარმო არის მეორის მეკავშირე საწარმო ან ერთობლივი საწარმო (ან იმ ჯგუფის რომელიმე წევრის მეკავშირე საწარმო ან ერთობლივი საწარმო, რომლის წევრიც არის მეორე საწარმო);
- (III) ორივე საწარმო წარმოადგენს ერთი და იმავე მესამე მხარის ერთობლივ ორგანიზაციის;
- (IV) ერთი საწარმო არის რომელიმე მესამე მხარის ერთობლივი საქმიანობა, ხოლო მეორე საწარმო იმავე მესამე მხარის მეკავშირე საწარმოა;

სააქციო საზოგადოება „სარაჯიშვილი“
ინდივიდუალური ფინანსური ანგარიშგება
2022 წლის 31 დეკემბრის მდგომარეობით
(ქართულ ლარში)

(V) ეს საწარმო არის ან ანგარიშვალდებული ორგანიზაციის, ან ანგარიშვალდებულ ორგანიზაციისთან დაკავშირებული რომელიმე მხარის დაქირავებულ მომუშავეთა შრომითი საქმიანობის შემდგომი გასამრჯელოების პროგრამის განმახორციელებელი.

თუ ანგარიშვალდებული საწარმო თვითონ არის ამგვარი პროგრამის განმახორციელებელი, სპონსორი დამქირავებლებიც ანგარიშვალდებული ორგანიზაციისთვის დაკავშირებულ მხარეებად მიიჩნევა;

(VI) ამ ორგანიზაციის აკონტროლებს ან ერთობლივად აკონტროლებს (ა) პუნქტში მითითებული რომელიმე პიროვნება;

(VII) (ა) (ი) პუნქტში მითითებულ რომელიმე პიროვნებას აქვს მნიშვნელოვანი გავლენა ამ საწარმოზე, ან ეს პიროვნება არის ზემოაღნიშნული ორგანიზაციის (ან მისი სათავო ორგანიზაციის) უმაღლესი რანგის ხელმძღვანელობის წევრი;

(VII) ეს საწარმო, ან იმავე ჯგუფში შემავალი სხვა საწარმო, რომელსაც მოცემული საწარმო განეკუთვნება, ანგარიშვალდებულ ორგანიზაციის, ან ანგარიშვალდებული ორგანიზაციის სათავო ორგანიზაციისთვის ასრულებს მმართველობით მომსახურებას.

დაკავშირებულ მხარეებთან ნაშთები და ტრანზაქციები 2022 წლის 31 დეკემბრის მდგომარეობით მოცემულია შემდეგნაირად:

ინდივიდუალური ფინანსური მდგომარეობის ანგარიშგება	მფლობელები	შვილობილი საწარმო	სხვა დაკავშირებული მხარეები
სავაჭრო და სხვა მოთხოვნები	210,719	-	271,487
სავაჭრო და სხვა ვალდებულებები	(13,457)	-	(1,374,796)
ინვესტიციები ერთობლივ საწარმოში	-	-	11,603,832
ინდივიდუალური სრული შემოსავლის ანგარიშგება			
შემოსავლები	20,529	157,567	1,195,848
სხვა შემოსავლები	-	291,400	67,771

დაკავშირებულ მხარეებთან ნაშთები და ტრანზაქციები 2021 წლის 31 დეკემბრის მდგომარეობით მოცემულია შემდეგნაირად:

ინდივიდუალური ფინანსური მდგომარეობის ანგარიშგება	მფლობელები	შვილობილი საწარმო	სხვა დაკავშირებული მხარეები
სავაჭრო და სხვა მოთხოვნები	151,658	67,242	1,002,000
სავაჭრო და სხვა ვალდებულებები	(3,329)	(28,603)	(1,362,148)
ინვესტიციები ერთობლივ საწარმოში	-	-	10,688,333
ინდივიდუალური სრული შემოსავლის ანგარიშგება			
შემოსავლები	5,426	424,426	1,137,650
სხვა შემოსავლები	-	562,339	150,399

	2022	2021
კომპენსაცია მფლობელებსა და მენეჯმენტს	671,418	772,730

სააქციო საზოგადოება „სარაჯიშვილი“
ინდივიდუალური ფინანსური ანგარიშგება
2022 წლის 31 დეკემბრის მდგომარეობით
(ქართულ ლარში)

25. საანგარიშგებო პერიოდის შემდგომი მოვლენები

მნიშვნელოვან მოვლენებს საანგარიშგებო პერიოდის შემდგომ ამ ანგარიშგების ხელმოწერის თარიღამდე ადგილი არ ჰქონია.



SINCE 1884

SARAJISHVILI

ს ა რ ა ქ ი შ ვ ი ლ ი

ს.ს. სარაქიშვილი

ინდივიდუალური მმართველობითი
ანგარიშგება

2022 წელი

შინაარსი

დამოუკიდებელი აუდიტორის მოსაზრება-----	1
ჩვენ შესახებ -----	2
პროდუქტები -----	4
ფინანსური მაჩვენებლები -----	6
ინფორმაცია საკუთარი აქციების შეძენის შესახებ -----	9
საკალდებულო სატენდერო შეთავაზებების შემთხვევაში აუცილებელი ინფორმაციის მიმოხილვა -----	9
ინვესტიცია ერთობლივ საწარმოში -----	9
კვლევებისა და განვითარების სფეროში ჩატარებული დონისძიებები -----	10
კორპორაციული მართვა -----	10
სარეალიზაციო ბაზრები -----	15
კორპორაციული მართვის კოდექსის და პრაქტიკის მიმოხილვა და გადახვევები კორპორაციული მართვის კოდექსიდან-----	16
ძირითადი რისკები და გაურკვევლობები -----	16
რისკების მართვა -----	17
აუდიტის მოსაზრების მოდიფიცირების საფუძვლები -----	17
ანგარიშგების მომზადებასა და წარმოდგენაზე პასუხისმგებელი პირები -----	18

დამოუკიდებელი აუდიტორის მოსაზრება



RSM Georgia

65, Z. Palashvili str
Tbilisi 0162, Georgia

T +995 (32) 255 88 99
F +995 (32) 255 88 99

www.rsm.ge

დამოუკიდებელი აუდიტორის მოსაზრება საკანონმდებლო მოთხოვნებთან შესაბამისობაზე

სა სარაჯიშვილის აქციონერებსა და სამეთვალყურეო საბჭოს

ჩვენ ჩატარეთ თანდართული 2022 წლის 31 დეკემბრით დაბრუნებული წლის საანგარიშგებო პერიოდის მმართველობის ანგარიშის მიმოხილვა, რომელიც მომზადებულია ბუღალტრული აღრიცხვის ანგარიშების და აუდიტის შესახებ კანონის მე-7 მუხლის მე-7 პუნქტის მოთხოვნების შესაბამისად (შემდგომში - „საკანონმდებლო მოთხოვნები“)

მმართველობის ანგარიშის მომზადებასა და მის შესაბამისობაზე საკანონმდებლო მოთხოვნებთან შესაბამისობაზე კომპანიის მენეჯმენტი, ასევე შიდა კონტროლზე, რომელსაც იგი აუცილებლად მიიჩნევს იმეთი მმართველობის ანგარიშგების მოხამზადებლად, რომელიც არ შეესაბამება თაღლითობით არ შეცდომით გამოწვეულ არსებით უზუსტობას.

ჩვენი პასუხისმგებლობაა მიმოვიხილოთ მმართველობის ანგარიში და გამოვთვალოთ მოსაზრება რამდენად შესაბამისობაშია მმართველობის ანგარიში საკანონმდებლო მოთხოვნებთან და რამდენად თანხვედრილია 2022 წლის 31 დეკემბრით მომზადებულ ინდივიდუალურ ფინანსურ ანგარიშგებასთან. იმ შემთხვევაში თუ მმართველობის ანგარიში არ არის შესაბამისობაში საკანონმდებლო მოთხოვნებთან და თანხვედრილი ინდივიდუალურ ფინანსურ ანგარიშგებასთან ჩვენი პასუხისმგებლობაა, რომ განვაცხადოთ ამის შესახებ გამოყოფილ დისკუსიაში. ჩვენს მიერ შესრულებული სამუშაო შემოადარდება მხოლოდ კომპანიის ხელმძღვანელობის და პერსონალის გამოკითხვით, ანალიტიკური პროცედურების ჩატარებით, მმართველობის და ინდივიდუალური ფინანსური ანგარიშის შედარებით და თანხვედრის განსაზღვრით, და იმ დოკუმენტების მიმოხილვით რაც მომზადდა იმისთვის, რომ კომპანია ყოფილიყო შესაბამისობაში საკანონმდებლო მოთხოვნებთან. ჩვენ არ განვიხილავთ რაიმე სახის მმართველობის ანგარიშის მოხამზადებლად დამატებითი კონტროლის სისტემის სპეციალური მიმოხილვა, და არ გამოვთვალოთ რაიმე სახის მოსაზრებას მმართველობის ანგარიშის მოხამზადებლად დანერგული შიდა კონტროლის ეფექტიანობაზე.

ჩვენი ჩატარებული მიმოხილვის საფუძველზე:

- ჩვენი ყურადღება არ მიექცევა ფაქტებს რაც დაგვიარწმუნებდა, რომ მმართველობის ანგარიში არ არის თანხვედრილი აუდიტირებულ ინდივიდუალურ ფინანსურ ანგარიშგებასთან ან არ არის შესაბამისი ბუღალტრული აღრიცხვის, ანგარიშგების და აუდიტის საქართველოს კანონის მე-7 მუხლის მე-7 პუნქტის გ და მ ქვეპუნქტის მოთხოვნებთან ვვლას არსებითი ასპექტის გათვალისწინებით 2022 წლის 31 დეკემბრის მდგომარეობით, გარდა 2023 წლის 7 აგვისტოს გამოცემული აუდიტის დისკუსიის პირობითი მოსაზრების საფუძველის იმშიცხი იხასიუი საკითხებისა.

- ჩვენი ყურადღება არ მიექცევა ფაქტებს რაც დაგვიარწმუნებდა, რომ მმართველობის ანგარიში არ მოიცავს ბუღალტრული აღრიცხვის, ანგარიშგების და აუდიტის საქართველოს კანონის მე-7 მუხლის მე-7 პუნქტის „ა“, „ბ“ და „გ“-„დ“ ქვეპუნქტებით გათვალისწინებულ ინფორმაციას 2022 წლის 31 დეკემბრის მდგომარეობით

შპს „არცემ საქართველოს“ სახელით
გარიგების პარტნიორი: პაატა ჩუბინიძე
2023 წლის 7 აგვისტო

RSM Georgia
S. Gishvili

THE POWER OF BEING UNDERSTOOD
AUDIT | TAX | CONSULTING

Local partners



ჩვენ შესახებ

ს.ს. სარაჯიშვილი საქართველოში ღვინის ბრენდისა და მაგარი ალკოჰოლური სასმელების უძველესი კომპანიაა, რომელიც დაარსებიდან 137 წელს ითვლის. ფირმა 1884 წელს ქართველმა მეცნიერმა და მეცენატმა დავით სარაჯიშვილმა დააფუძნა. მისი მმართველობის პერიოდში ქართულმა ღვინის ბრენდმა, რომელიც იმ დროისათვის ქართული კონიაკის სახელით იყო ცნობილი, აღიარება მოიპოვა როგორც რეგიონალურ, ისე საერთაშორისო ბაზრებზე.



საბჭოთა პერიოდში დავით სარაჯიშვილის კონიაკის ქარხანა სახელმწიფოს საკუთრებაში გადავიდა და „თბილისის კონიაკის ქარხანა“ ეწოდა. 1994 წლიდან კომპანია გადავიდა კერძო მფლობელობაში, ჩამოყალიბდა სააქციო საზოგადოება და სარაჯიშვილის სახელი დაიბრუნა.



2005 წლამდე კომპანია სწრაფი ტემპით იზრდებოდა. მისი მთავარი ბაზარი რუსეთის ფედერაცია იყო. 2006 წლიდან, რუსეთის ბაზარზე ქართული პროდუქციის აკრძალვის შემდეგ კომპანია ახალი გამოწვევების წინაშე აღმოჩნდა. ს.ს. სარაჯიშვილის გუნდმა ბოლო ათწლეულის განმავლობაში განვითარების სხვადასხვა ეტაპი გაიარა, რასაც თან სდევდა გარკვეული სტრატეგიული ცვლილებები ადგილობრივ და საექსპორტო ბაზრებზე.



განვითარების ყველა ეტაპზე ჯგუფის მთავარი ამოცანა იყო კომპანიის მდგრადი განვითარების შენარჩუნება, რაც აისახებოდა სანედლეულო ბაზის სწორი პოლიტიკის განსაზღვრაში, სარეალიზაციო ბაზრის მოთხოვნების შესაბამისად ახალი პროდუქტების შექმნაში, კლასიკური და უნიკალური პროდუქტის საზღების შექმნაში და სრულყოფაში, ხარისხის საერთაშორისო სტანდარტების დანერგვაში, სარეალიზაციო ბაზრებზე პოზიციონირების სტრატეგიის შემუშავებაში.

დღეს ს.ს. სარაჯიშვილი სამოცდაათამდე დასახელების პროდუქციას აწარმოებს და 24 ქვეყანაშია წარმოდგენილი. ადგილობრივ ბაზარზე კომპანიას ღვინის ბრენდის გაყიდვებით პირველი ადგილი უკავია. ს.ს. სარაჯიშვილი კახეთის რეგიონში ფლობს ფრანგული შარანტის აპარატებით აღჭურვილ თანამედროვე ღვინის სპირტის სახდელ ქარხანას, რაც სანედლეულო ბაზის მაღალ ხარისხს განაპირობებს. აგრეთვე 2020 წელს კომპანიამ შეიძინა 50% წილი ყურძნის მიმღებ და გადამამუშავებელ ქარხანაში, რომელსაც ასევე აქვს ღვინის სპირტის სახდელი სვეტები. ამ ინვესტიციამ საშუალება მისცა კომპანიას შეფერხების და ზედმეტი დანახარჯების გარეშე უზრუნველყოს ხარისხიანი საბრენდე სპირტის წარმოება. 2022 წლის რთველზე სს სარაჯიშვილმა ჩაიბარა და გადაამუშავა 12,1 ათასი ტონა ყურძენი.



პროდუქტები

ამჟამად, ჩვენი კომპანია სარაჯიშვილის ბრენდთან ერთად აწარმოებს ისეთი ტიპის ბრენდებს და მაგარ ალკოჰოლურ სასმელებს, როგორებიცაა: ივერიონი, ერისთავი, ქართველი, ტიხარი.

სარაჯიშვილის ბრენდის ქვეშ გაერთიანებულია სამი ხაზი - კლასიკური, უნიკალური და ვინტაჟური.

კლასიკური ხაზი



LUXURY ხაზი



ფინანსური მაჩვენებლები

სს სარაჯიშვილი

ფინანსური ანგარიშგება

2022 წლის 31 დეკემბრის მდგომარეობით

(ქართულ ლარში)

ფინანსური მდგომარეობის ანგარიშგება 2022 წლის 31 დეკემბრის მდგომარეობით

	31 დეკემბერი 2022	31 დეკემბერი 2021
აქტივები		
გრძელვადიანი აქტივები		
ძირითადი საშუალებები	23,703,747	24,012,036
საინვესტიციო ქონება	6,501,663	6,391,444
არამატერიალური აქტივები	148,632	170,308
ინვესტიცია ერთობლივ და მკავშირე საწარმოებში	11,603,832	10,688,333
სულ გრძელვადიანი აქტივები	41,957,874	41,262,121
მიმდინარე აქტივები		
სასაქონლო მატერიალური მარაგები	43,831,116	39,285,473
სავაჭრო და სხვა მოთხოვნები	11,531,163	12,611,779
ფული და ფულის ეკვივალენტები	3,433,100	1,774,247
სულ მიმდინარე აქტივები	58,795,379	53,671,499
სულ აქტივები	100,753,253	94,933,620
კაპიტალი და ვალდებულებები		
კაპიტალი		
საწესდებო კაპიტალი	10,353,989	10,354,000
გაუნაწილებელი მოგება	62,969,566	58,423,474
სულ კაპიტალი	73,323,555	68,777,474
გრძელვადიანი ვალდებულებები		
მიღებული სესხები	12,996,896	14,050,226
სულ გრძელვადიანი ვალდებულებები	12,996,896	14,050,226
მიმდინარე ვალდებულებები		
მიღებული სესხები	6,680,780	4,178,013
სავაჭრო და სხვა ვალდებულებები	6,894,613	7,331,126
საგადასახადო ვალდებულებები	857,409	596,781
სულ მიმდინარე ვალდებულებები	14,432,802	12,105,920
სულ ვალდებულებები	27,429,698	26,156,146
სულ კაპიტალი და ვალდებულებები	100,753,253	94,933,620

სს სარაჯიშვილი

ფინანსური ანგარიშგება

2022 წლის 31 დეკემბრის მდგომარეობით

(ქართულ ლარში)

მოგება ზარალისა და სხვა სრული შემოსავლის ანგარიშგება

2022 წლის 31 დეკემბერს დასრულებული წლისათვის

	2022	2021
შემოსავალი	37,480,123	41,178,854
რეალიზებული პროდუქციის თვითღირებულება	(18,612,110)	(19,664,836)
საერთო მოგება	18,868,013	21,514,018
სხვა შემოსავალი	1,927,967	4,287,440
მიღებული დივიდენდი	3,300,000	2,680,000
საერთო და ადმინისტრაციული ხარჯები	(5,358,480)	(6,470,736)
გაყიდვის დანახარჯები	(4,459,769)	(4,464,057)
საექვო მოთხოვნების ანარიცხის ცვლილება	(148,298)	(1,281,008)
სხვა ხარჯები	(910,446)	(1,242,406)
საოპერაციო მოგება	13,218,987	12,343,251
ფინანსური ხარჯი, წმინდა	(834,668)	(877,542)
წმინდა ზარალი სავალუტო ოპერაციებიდან	(683,946)	(241,224)
მოგების წილი წილობრივი მეთოდით აღრიცხულ ერთობლივ და მკვავეშირე საწარმოებში	429,478	554,722
მოგება დაბეგრამდე	12,129,851	11,779,207
მოგების გადასახადის ხარჯი	(1,235,935)	(637,851)
წმინდა მოგება	10,893,916	11,141,356
სხვა სრული შემოსავალი	-	-
სულ წლის სრული შემოსავალი	10,893,916	11,141,356
საბაზისო და გაზავებული შემოსავალი ერთ აქციაზე	6.01	6.14

შემოსავალი	2022	2021
ექსპორტიდან	25,115,952	31,922,607
ადგილობრივი გაყიდვებიდან	12,364,171	9,256,247
სულ შემოსავლები	37,480,123	41,178,854

რეალიზებული პროდუქციის თვითღირებულება	2022	2021
ექსპორტისთვის	13,250,469	15,592,799
ადგილობრივი გაყიდვებისთვის	5,361,641	4,072,037
სულ რეალიზებული პროდუქციის თვითღირებულება	18,612,110	19,664,836

2022 წელს სს სარაჯიშვილის მიერ რეალიზებული პროდუქციის ღირებულებამ 37,5 მლნ. ლარი შეადგინა. ეს მაჩვენებელი 9%-ით ჩამორჩება წინა წლის გაყიდვებს. 2020 წელს COVID-19 პანდემიასთან დაკავშირებით მოხდა რეალიზაციის შემცირება (2019 წელთან შედარებით). ასევე შემოსავლის შემცირება განპირობებული იყო ზოგიერთი პროდუქციის რეალიზაციის გადატანით შვილობილ კომპანიაში შპს „გეო ალკო“-ში. 2021 წელს COVID-19 პანდემიის უარყოფითი ეფექტის შესუსტების შედეგად მოხდა შემოსავლების ზრდა. 2022 წელს უკრაინაში დაწყებული ომის გამო მოხდა რეალიზაციის შემცირება, რომლის ეფექტი ეხლაც გრძელდება. ქვემოთ მოცემულ ცხრილში ნაჩვენებია კომპანიის ალკოჰოლური სასმელების რეალიზაცია ბოლო ოთხი წლის განმავლობაში.

ცხრილი#1

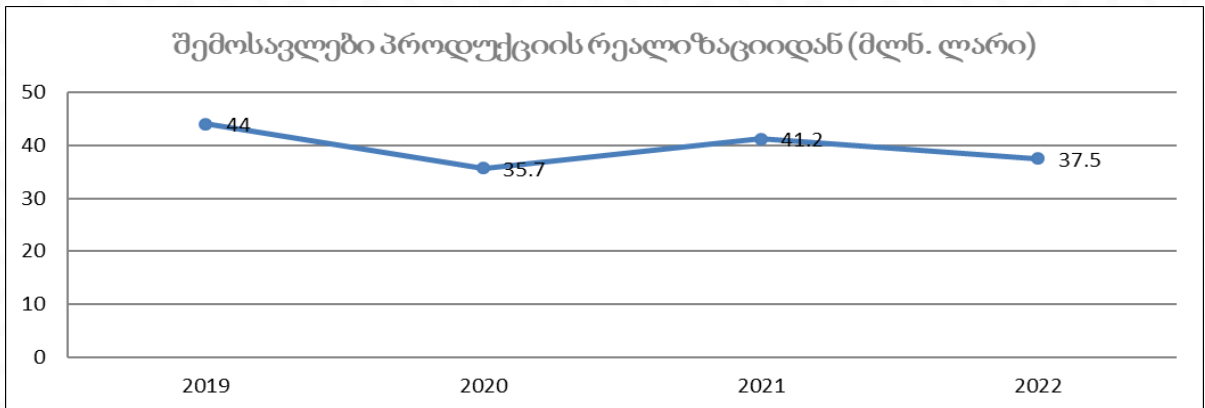

2022 წელს საერთო მოგება 18,9 მლნ. ლარი შეადგინა, ხოლო წმინდა მოგება - 10,9 მლნ ლარი. შესაბამისად საანგარიშო პერიოდში საერთო მოგების მარჟა 50%, ხოლო წმინდა მოგების მარჟა 29% დაფიქსირდა. ბოლო ოთხი წლის განმავლობაში წმინდა მოგება 0,14-ით, ხოლო საერთო მოგება 0,19-ით შემცირდა. ქვემოთ წარმოდგენილ ცხრილში ნაჩვენებია საერთო და წმინდა მოგება ბოლო 4 წლის განმავლობაში.

ცხრილი#2

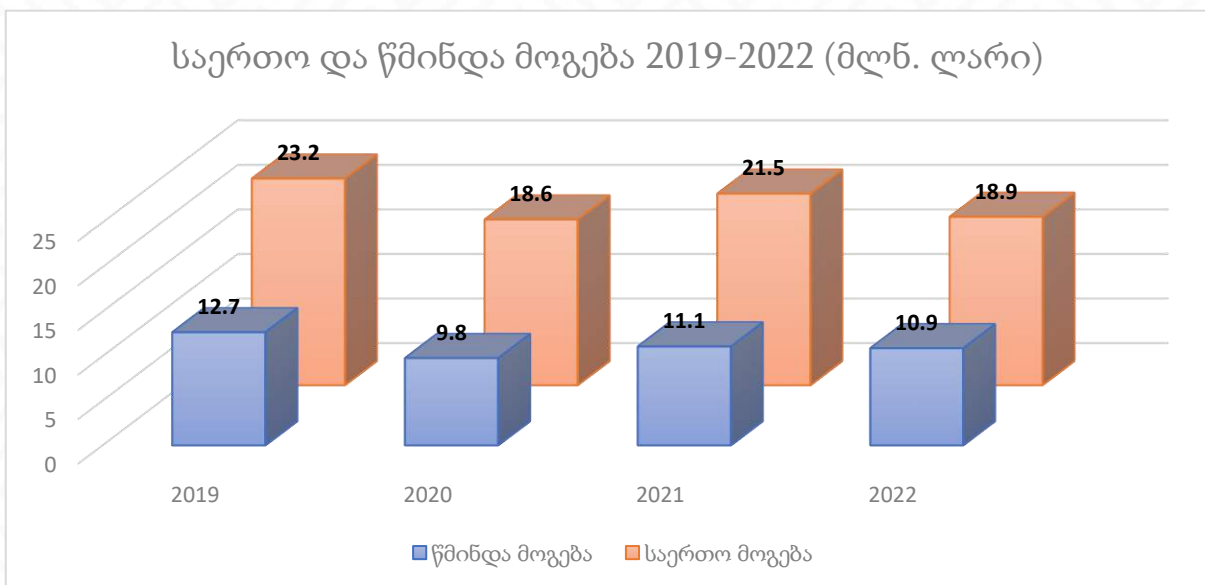

2021 წელს კომპანიის ROA 12%, ხოლო ROE 16% იყო. საანგარიშო პერიოდში ROA ერთი პროცენტით შემცირდა და 11% შეადგინა, აგრეთვე ROE ერთი პროცენტით შემცირდა და 15% შეადგინა.

საანგარიშო პერიოდის განმავლობაში სასესხო ვალდებულებები 1,4 მლნ. ლარით გაიზარდა.

ინფორმაცია საკუთარი აქციების შეძენის შესახებ

2022 წელს კომპანიას არ ქონდა საკუთარი აქციების შეძენა-გასხვისების ოპერაციები.

სავალდებულო სატენდერო შეთავაზებების შემთხვევაში აუცილებელი ინფორმაციის მიმოხილვა

საანგარიშო პერიოდში სატენდერო შეთავაზება არ ყოფილა. კომპანიის საოპერაციო საქმიანობა არ არის დაკავშირებული რაიმე სახის სავალდებულო სატენდერო შეთავაზებებთან.

ინვესტიცია ერთობლივ საწარმოში

2022 წელს კომპანიამ შეიძინა დამატებით შპს გეო ნათსის 25% წილი. აღნიშნულმა ინვესტიციამ შეადგინა 0,2 მლნ. ლარი. საანგარიშო წლის ბოლოს კომპანია ფლობს: შპს სარაჯიშვილი ვაინერი ენდ დისტილერის 50%-ს, შპს ბრენდ მაღაზია სარაჯიშვილის 50%-ს, შპს ადმირალის 37,5%-ს, შპს გეო ნათსის 37,5%-ს. შპს ბრენდ მაღაზია სარაჯიშვილის ერთობლივი საწარმოს საქმიანობას წარმოადგენს სპირტიანი სასმელების საცალო რეალიზაცია, ხოლო შპს ადმირალი და შპს გეო ნათსი ფლობს კახეთის რეგიონში კაკლის ბაღებს.

კვლევებისა და განვითარების სფეროში ჩატარებული ღონისძიებები

სს სარაჯიშვილში მუდმივად მიმდინარეობს თანამშრომელთა გადამზადება, რაც მიზნად ისახავს კონკრეტულ სფეროში სიახლეების გაცნობას, კვალიფიკაციის ამაღლებას და კომპანიაში თანამედროვე მიდგომების დანერგვას. 2022 წელს პროფესიული მომზადება გაიარეს შესყიდვების სამსახურის მენეჯერებმა (კურსი: შესყიდვების მრთვა), ენერგეტიკის სამსახურის თანამშრომლებმა გაიარეს უსაფრთხოების სისტემების ტრენინგები.

კორპორაციული მართვა

ს.ს. სარაჯიშვილის კორპორატიული მართვის მიზანია კომპანიის მმართველობის სრულყოფა და სისტემატიზაცია, ჰარმონიზაცია საერთაშორისოდ აღიარებულ კორპორაციულ სტანდარტებთან და პრინციპებთან, კორპორაციული მართვის ეფექტური მექანიზმების დანერგვა, რაც დაკავშირებულია პასუხისმგებლობების გამიჯვნასთან, გადაწყვეტილების ეფექტურად მიღებასთან, აქციონერთა უფლებების დაცვასთან, ინტერესთა კონფლიქტის ეფექტურად დარეგულირებასთან, ინფორმაციის საჯაროდ გამჟღავნების, კონტროლისა და დაბალანსების პოლიტიკასთან და კორპორაციული მართვის სხვა საკითხებთან.

ს.ს. სარაჯიშვილში კორპორაციულ მმართველობით ორგანოებს წარმოადგენენ აქციონერთა საერთო კრება, სამეთვალყურეო საბჭო და დირექტორატი.

აქციონერთა საერთო კრება საზოგადოების მართვის უმაღლესი ორგანოა, სადაც აქციონერები თავიანთ უფლებებს ახორციელებენ. საერთო კრება უფლებამოსილია: შეიტანოს ცვლილებები საზოგადოების წესდებაში; მიიღოს გადაწყვეტილება სხვა საზოგადოებებთან შერწყმის ან საზოგადოების ლიკვიდაციის შესახებ; მიიღოს გადაწყვეტილებები ბირჟაზე აქციებისა და სხვა ფასიანი ქაღალდების სავაჭროდ დაშვების შესახებ; მთლიანად ან ნაწილობრივ გააუქმოს აქციონერთა მიერ აქციების უპირატესი შესყიდვის უფლება საწესდებო კაპიტალის მომატების დროს; მიიღოს ან უარყოს სამეთვალყურეო საბჭოს ან დირექტორის წინადადება მოგების გამოყენების შესახებ, ან როცა ეს ორგანოები ვერ იძლევიან ერთიან წინადადებას, მიიღოს გადაწყვეტილება წმინდა მოგების გამოყენების შესახებ; აირჩიოს აქციონერთა წარმომადგენლები სამეთვალყურეო საბჭოში; დაამტკიცოს სამეთვალყურეო საბჭოს წევრთა შრომის ანაზღაურების ოდენობა; აირჩიოს აუდიტორი; მიიღოს გადაწყვეტილება სამეთვალყურეო საბჭოსა და დირექტორის წინააღმდეგ სასამართლო პროცესში მონაწილეობის შესახებ, ამ პროცესზე წარმომადგენლის დანიშვნის ჩათვლით; მიიღოს გადაწყვეტილებები „მეწარმეთა შესახებ“ კანონით გათვალისწინებულ სხვა შემთხვევებში.

სამეთვალყურეო საბჭო შედგება 4 წევრისგან. სამეთვალყურეო საბჭოს ამოცანები და კომპეტენციაა: კომპანიისა და მის მიერ შექმნილი საწარმოებისა და ფილიალების დირექტორების დანიშვნა და მათი გამოწვევა, მათთან შრომითი ხელშეკრულების დადება და შეწყვეტა; კონტროლი დირექტორების საქმიანობაზე; დირექტორებისაგან საზოგადოების ანგარიშის მოთხოვნა, დაკავშირებულ საწარმოებთან ურთიერთობის ჩათვლით; საზოგადოების საბუღალტრო წიგნების, ქონებრივი ობიექტების, სალაროს, ფასიანი ქაღალდებისა და საქონლის მდგომარეობის შესწავლა და კონტროლი; წლიური ანგარიშებისა და მოგების განაწილების შესახებ დირექტორების მიერ მომზადებული წინადადებების განხილვა და შემოწმება; განხორციელებული შემოწმებისა და დირექტორების მიერ წარმოდგენილი პროექტების შესახებ ინფორმაციის წარმოდგენა აქციონერთა საერთო კრებაზე. მხოლოდ სამეთვალყურეო საბჭოს თანხმობით შეიძლება განხორციელდეს შემდეგი საქმიანობა: კაპიტალდაბანდებათა შექმნა და გასხვისება, ასევე მხოლოდ სამეთვალყურეო საბჭოს თანხმობით შეიძლება განხორციელდეს შემდეგი საქმიანობა:

კაპიტალდაბანდებათა შექმნა და გასხვისება, ასევე როგორც საწარმოების გასხვისება და საქმიანობის შეჩერება, რომელთა ღირებულება აღემატება სამეთვალყურეო საბჭოს მიერ დადგენილ ოდენობას; უძრავი ქონების და უძრავი ქონების მსგავსი უფლებების შექმნა, გასხვისება და დატვირთვა, გარდა იჯარისა, რომელთა ღირებულება აღემატება სამეთვალყურეო საბჭოს მიერ დადგენილ ოდენობას; ფილიალების შექმნა და მათი ლიკვიდაცია; წლიური ბიუჯეტის, როგორც საგეგმო ბალანსისა და მოგება-ზარალის გეგმის, ასევე ინვესტიციების გეგმის შეთანხმება, გრძელვადიანი ვალდებულებით სამართლებრივი ურთიერთობიდან გამომდინარე ვალდებულებების შეფასება-შეთანხმება; ინვესტიციების დაბანდება ან ამოღება, რომელთა ღირებულება ცალკე ან მთლიანად ერთ-ერთ სამეურნეო წელიწადში აღემატება ბოლო წლის აქტივების საბალანსო თანხის ათ პროცენტს; სესხების და კრედიტების აღება, რომელიც აღემატება სამეთვალყურეო საბჭოს მიერ დადგენილ ოდენობას; სესხების და კრედიტების უზრუნველყოფა, თუ ისინი არ მიეკუთვნებიან ჩვეულებრივ სამეურნეო საქმიანობას; ახალი სახის ეკონომიკური საქმიანობის დაწყება ან საქმიანობის არსებული სახის შეწყვეტა; სამეურნეო პოლიტიკის ზოგადი პრინციპების დადგენა; ხელმძღვანელ თანამშრომელთათვის მოგებისა და სხვა მსგავს ურთიერთობებში მონაწილეობისა და პენსიის მიცემის უზრუნველყოფის პრინციპების განსაზღვრა; სავაჭრო წარმომადგენლების დანიშვნა და გამოწვევა.

დირექტორები ხელმძღვანელობენ საზოგადოების საქმიანობას, განაგებენ საზოგადოების ქონებასა და სახსრებს, ხსნიან საბანკო დაწესებულებაში ანგარიშს, დებენ ყოველგვარ გარიგებებს და ახორციელებენ სხვა იურიდიულ აქტებს, გაცემენ წერილობით მინდობილობას, განსაზღვრავენ და ამტკიცებენ საზოგადოების მართვის სტრუქტურას, დებულებას და თანამშრომელთა შტატს, სამუშაოზე იღებენ და სამუშაოდან ითხოვენ საზოგადოების თანამშრომლებს, განსაზღვრავენ და ამტკიცებენ ამ თანამშრომელთა შრომის ანაზღაურება-წახალისების წესსა და ოდენობას, რაც აისახება მათთან დადებულ შრომით ხელშეკრულებებში, ხელმძღვანელობენ საბუღალტრო აღრიცხვისა და ანგარიშგების საქმეს და სამეთვალყურეო საბჭოს წარუდგენენ დასამტკიცებლად წლიურ ანგარიშსა და მოგების განაწილების წინადადებებს, წლიური ბიუჯეტისა და გრძელვადიანი ვალდებულებების აღების გეგმებს, ახორციელებენ სხვა ნებისმიერ მოქმედებას საზოგადოების მიზნების მისაღწევად, გარდა იმ საკითხებისა, რომლებიც აქციონერთა კრების და სამეთვალყურეო საბჭოს

კომპეტენციას განეკუთვნება. საზოგადოების ხელმძღვანელობა ევალებათ გენერალურ, ადმასრულებელ და ფინანსურ დირექტორებს, ხოლო წარმომადგენლობითი უფლებამოსილება კი გენერალურ და ადმასრულებელ დირექტორებს. დირექტორები ინიშნებიან (თავისუფლდებიან) სამეთვალყურეო საბჭოს მიერ.

დირექტორები ინიშნებიან და თავისუფლდებიან სამუშაოდან სამეთვალყურეო საბჭოს მიერ. სამეთვალყურეო საბჭო არჩეულია აქციონერთა საერთო კრების მიერ 2 წლის ვადით და შედგება 4 წევრისგან. სამეთვალყურეო საბჭოს წევრებისგან საბჭოს სხდომაზე არჩეულია სამეთვალყურეო საბჭოს თავმჯდომარე და შიდა აუდიტის კომიტეტი, რომელიც შედგება 2 წევრისგან. დირექტორთა საბჭოს სხდომები იმართება ყოველთვიურად, არანაკლებ 2 სხდომისა თვეში. დირექტორთა საბჭოზე მიღებული გადაწყვეტილებების შესრულებას აკონტროლებს გენერალური დირექტორი.

სამეთვალყურეო საბჭოს სხდომები იმართება საჭიროების მიხედვით, მაგრამ არანაკლებ ერთი სხდომისა ყოველკვარტალურად. საანგარიშო პერიოდში ჩატარდა სამეთვალყურეო საბჭოს 4 სხდომა. სამეთვალყურეო საბჭოს შიდა აუდიტის კომიტეტმა საანგარიშო პერიოდში შეისწავლა 4 საკითხი. შიდა აუდიტის კომიტეტის ნახევარწლიური და წლიური მუშაობის შესახებ ინფორმაციები განხილულ იქნა სამეთვალყურეო საბჭოს სხდომაზე და იგი გადაეცა დირექტორატს.

საზოგადოების აქციონერებს საზოგადოების მიმართ აქვთ უფლებათა ერთობლიობა, რომელთა შესრულებასა და დაცვას უზრუნველყოფს კომპანიის სამეთვალყურეო საბჭო და კომპანიის გენერალური დირექტორი. აქციონერთა საერთო კრება წარიმართება იმგვარად, რომ ყველა აქციონერმა შეძლოს საკუთარი აზრის დაფიქსირება. ხმების დათვლა ხორციელდება გამჭვირვალედ და თითოეული მიღებული გადაწყვეტილების მიღების პროცესი აისახება კრების ოქმში. აქციონერებს უფლება აქვთ მიიღონ წმინდა მოგების ნაწილი დივიდენდის სახით. კომპანია ვალდებულია იღებს გადაიხადოს გაცხადებული დივიდენდები აქციონერთა საერთო კრების მიერ დადგენილ ფარგლებში შესაბამისი პერიოდულობით.

2022 წელს კომპანიაში დასაქმებულთა საშუალო მაჩვენებელმა 102 ადამიანი შეადგინა. ორგანიზაციული სტრუქტურა ფუნქციური ხასიათისაა, რომელიც მოიცავს :

1. ოპერაციულ მიმართულებას;
2. კომერციულ მიმართულებას;
3. განყოფილებებს;
4. სამსახურებს.

ქვემოთ მოცემულ დიაგრამაზე ნაჩვენებია კომპანიის ორგანიზაციული სტრუქტურული ქვედანაყოფები.

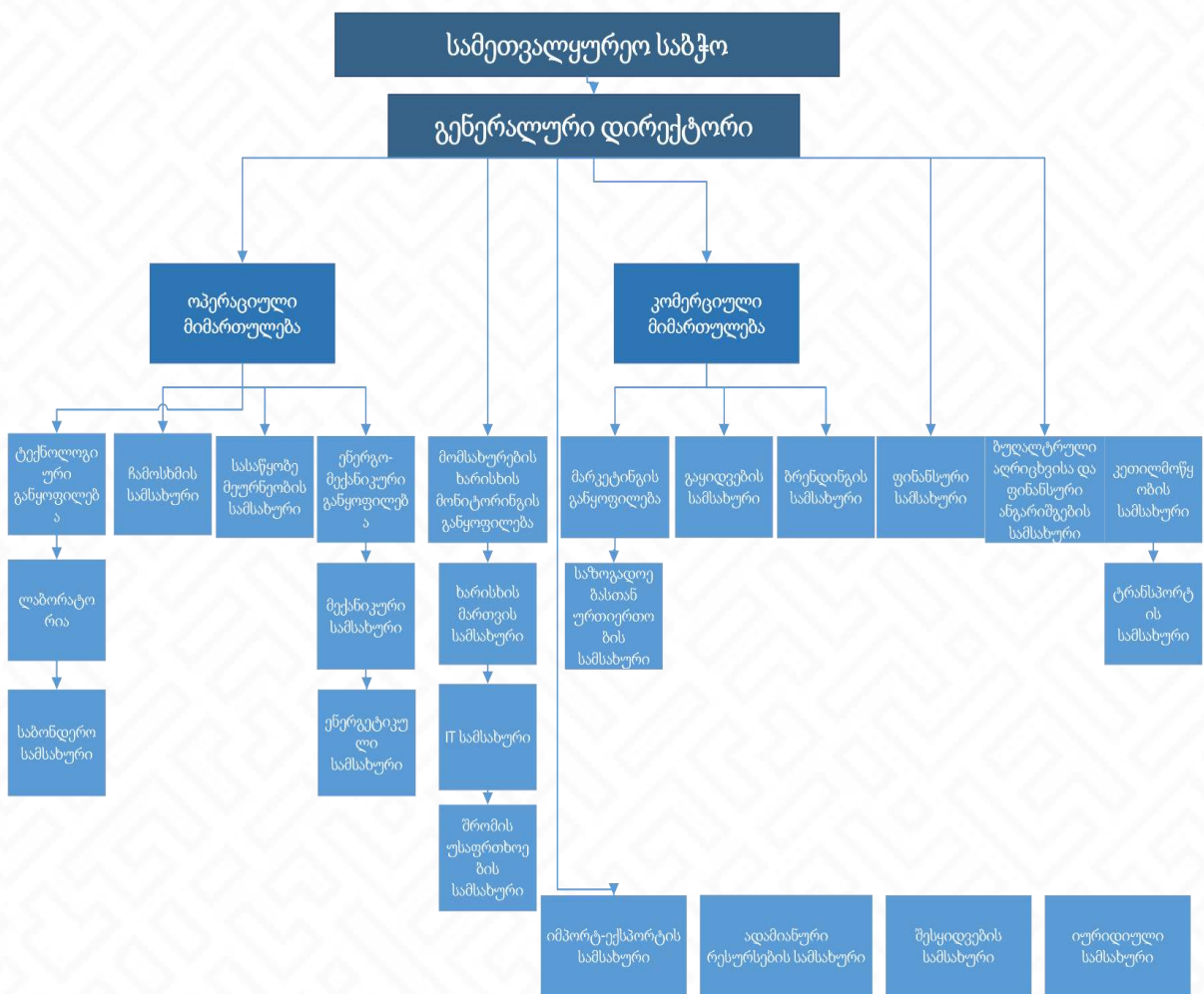

სარეალიზაციო ბაზრები

2022 წლის გაყიდვებში 33% ადგილობრივ, ხოლო 67% საექსპორტო ბაზრებს ეკავა. საანგარიშო პერიოდში კომპანიის პროდუქცია 20 საექსპორტო ქვეყანაში იყო წარმოდგენილი.

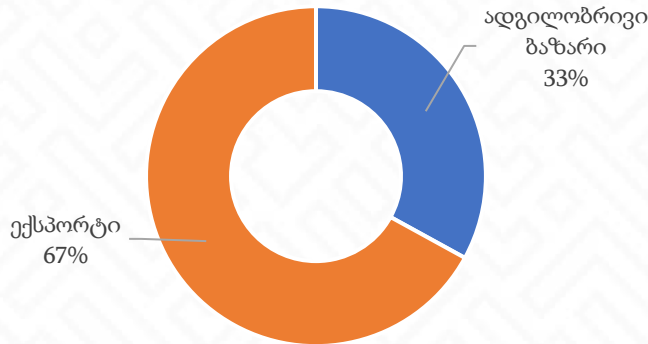

2022 წელს ხუთი უმსხვილესი საექსპორტო ბაზარი იყო: რუსეთი, ბელორუსია, უკრაინა, ყაზახეთი და პოლონეთი. ამ ქვეყნების საერთო წილმა ექსპორტის 90% შეადგინა.

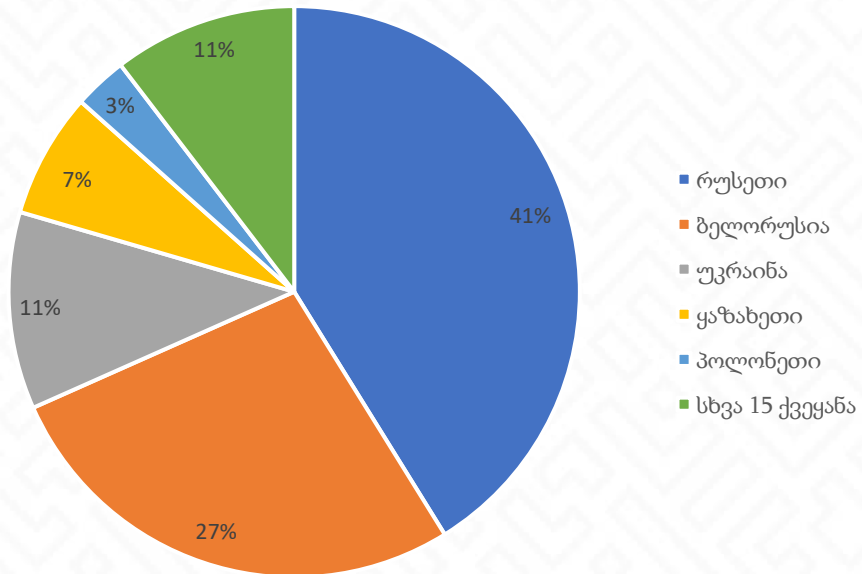

სხვა ქვეყნებიდან აღსანიშნავია ისრაელი, უზბეკეთი, სერბეთი, ლატვია, ჩინეთი.

კორპორაციული მართვის კოდექსის და პრაქტიკის მიმოხილვა და გადახვევები კორპორაციული მართვის კოდექსიდან

კომპანია იყენებს კორპორაციული მართვის საუკეთესო პრაქტიკას და არ ხელმძღვანელობს რომელიმე კონკრეტული კოდექსით.

ძირითადი რისკები და გაურკვევლობები

კომპანიის საქმიანობის შედეგებზე, მომგებიანობასა და ფინანსურ მდგომარეობაზე გავლენას ახდენენ შემდეგი რისკ ფაქტორები:

- საექსპორტო ბაზრებზე არსებული ეკონომიკური მდგომარეობა;
- ადგილობრივ ბაზარზე არსებული ეკონომიკური მდგომარეობა და სამომხმარებლო ბაზრის ცვლილება;
- ნედლეულის ფასების ცვლილება;
- კანონმდებლობის ცვლილება.

კომპანიის შემოსავლების 67% საექსპორტო ბაზრებზე მოდის, სადაც დიდი წილი პოსტსაბჭოთა ქვეყნებს უკავიათ. ბოლო წლების განმავლობაში ამ ქვეყნების ეკონომიკური მდგომარეობა არ იყო მდგრადი. ადგილი ქონდა მთლიანი შიდა პროდუქტის ზრდის მკვეთრ ცვლილებებს, ეროვნული ვალუტების დევალვაციას, ინფლაციას, უმუშევრობის დონის მერყეობას და ა.შ. მათი ეკონომიკური მდგომარეობის გაუარესება მკვეთრად აისახება ს.ს. სარაჯიშვილის გაყიდვების დინამიკაზე. ამ გარე ფაქტორის თავიდან ასაცილებლად კომპანია მუდმივად მუშაობს დივერსიფიცირების მიმართულებით, რაც ახალი - ურთიერთდამოუკიდებელი ბაზრების მოძიებაში მდგომარეობს.

ადგილობრივი სამომხმარებლო ბაზრის ცვლილება კომპანიისათვის ერთ-ერთ რისკფაქტორს წარმოადგენს. ქვეყნის მაკროეკონომიკური მაჩვენებლების გაუარესებამ, რაც შემდგომში აისახება მომხმარებლის მსყიდველობით უნარიანობაზე, შესაძლოა გამოიწვიოს გაყიდვების შემცირება. ამ რისკის ასაცილებლად კომპანია ცდილობს შექმნას დივერსიფიცირებული პროდუქტების პორთფელი. პორთფელის დივერსიფიკაცია გულისხმობს საფასო დიაპაზონის ზრდას, რაც საშუალებას აძლევს სხვადასხვა შემოსავლების მქონე მომხმარებლებს დაიკმაყოფილონ თავიანთი მოთხოვნები.

მუდმივ ცვლილებას განიცდის სანედლეულო ბაზარზე არსებული მდგომარეობა. წლიდან წლამდე იცვლება ფასები ნედლეულზე, რაც განპირობებულია ორი ფაქტორით: ნედლეულზე წარმოქმნილი მოთხოვნა-მიწოდებით და რთველის პროცესში სახელმწიფოს ინტერვენციით.

საგადასახადო კოდექსში შეტანილმა ცვლილებებმა შესაძლოა იმოქმედოს ადგილობრივი ბაზრის გაყიდვებზე. ალკოჰოლური სასმელების მარეგულირებელი კანონმდებლობისა და პოლიტიკის ცვლილებებმა შესაძლოა უარყოფითი გავლენა მოახდინოს კომპანიაზე. შეიძლება თავი იჩინოს გამოწვევებმა, რომლებიც დაკავშირებულია საქართველოს კანონმდებლობის ევროკავშირის კანონმდებლობასთან ჰარმონიზაციის ვალდებულებასთან.

2022 წლის თებერვლის თვეში უკრაინაში დაწყებული ომის გამო კომპანია ახალი რისკების წინაშე დადგა:

- ლოჯისტიკური ხარჯების გაზრდა;
- უკრაინის სარეალიზაციო ბაზრის გაჩერება;
- საერთაშორისო სანქციები რუსეთის მიმართ;

რისკების მართვა

ზემოთხსენებული რისკების გარდა კომპანია დგას სხვადასხვა ფინანსური

რისკების წინაშე:

- საკრედიტო რისკი
- ლიკვიდურობის რისკი
- საბაზრო რისკი:
 - სავალუტო რისკი
 - საპროცენტო განაკვეთის რისკი

რისკების მართვის პრინციპებთან დაკავშირებით ინფორმაცია იხილეთ ინდივიდუალურ ფინანსურ ანგარიშგებაში (განმარტებითი შენიშვნა 23)

აუდიტის მოსაზრების მოდიფიცირების საფუძვლები

2022 წლის ფინანსური ანგარიშგების აუდიტის ჩატარებისას დამოუკიდებელმა აუდიტორმა გამოთქვა პირობითი მოსაზრება. აღნიშნული პირობითი მოსაზრების საფუძვლებია:

ჩვენ ვერ მოვიპოვეთ საკმარისი და შესაფერისი მტკიცებულებები 1993 წლამდე დამზადებული საბრუნველი სპირტის თვითღირებულებაზე და მისი განსაზღვრის პრინციპზე, რომლის საბაზისო ღირებულებაც ინდივიდუალურ ფინანსური მდგომარეობის ანგარიშგებაში 2022 წლის 31 დეკემბრის მდგომარეობით შეადგენდა 10,539,630 ლარს (2021: 10,363,670 ლარი). შედეგად, ვერ განვსაზღვრეთ, აუცილებელი იყო თუ არა რაიმე კორექტირების შეტანა მარაგების თვითღირებულებასთან დაკავშირებით, აგრეთვე ინდივიდუალური სრული შემოსავლის ანგარიშგების, ინდივიდუალური საკუთარი კაპიტალის ცვლილებების ანგარიშგებისა და ინდივიდუალური ფულადი ნაკადების ანგარიშგების ელემენტებში.

საბრენდე სპირტის წარმოების მიზნით მარაგებისა და საწარმოო დანადგარების შესაძენად, კომპანიამ მიიღო სახელმწიფო გრანტი სესხის პროცენტის დაფინანსებაზე. 2022 წლის განმავლობაში მიღებული გრანტის მოცულობამ შეადგინა 1,116,964 ლარი (2021: 566,043 ლარი). კომპანიამ მიღებული გრანტები არ აღრიცხა ფასს სტანდარტების მოთხოვნების შესაბამისად. შედეგად, ვერ განვსაზღვრეთ, აუცილებელი იყო თუ არა რაიმე კორექტირების შეტანა მიღებულ სახელმწიფო გრანტებთან დაკავშირებით, აგრეთვე ინდივიდუალური სრული შემოსავლის ანგარიშგების, ინდივიდუალური საკუთარი კაპიტალის ცვლილებების ანგარიშგებისა და ინდივიდუალური ფულადი ნაკადების ანგარიშგების ელემენტებში.

კომპანიის 2022 წლის 31 დეკემბრის მდგომარეობით ფასს სტანდარტების შესაბამისად მომზადებულ ინდივიდუალური ფინანსური ანგარიშგებაში, განმარტებით შენიშვნებში არ არის გამჟღავნებული თვითღირებულებით აღრიცხულ საკუთრებაში არსებული საინვესტიციო ქონების სამართლიანი ღირებულების შესახებ ინფორმაცია, როგორც ეს მოთხოვნილია ბუღალტრული აღრიცხვის საერთაშორისო სტანდარტ (ბასს) 40 „საინვესტიციო ქონება“- ით (პუნქტი 79). აღნიშნული წარმოადგენს ფასს-ების მოთხოვნებიდან გადახვევას, რის გამოც ჩვენი მოსაზრება არის მოდიფიცირებული.

კომპანია ფლობს ერთობლივ საწარმოს შპს „გრანელთან“ ერთად. 2022 წლის განმავლობაში აღნიშნულმა ერთობლივმა საწარმომ კომპანიას 3,358,000 ლარის ოდენობის მომსახურება გაუწია. თუმცა, კომპანიას არ განუხორციელებია ინდივიდუალური ფინანსური ანგარიშგებიდან არარეალიზებული მოგების ელიმინირება, რომელიც წინააღმდეგობაში მოდის ბასს 28 „ინვესტიციები მეკავშირე და ერთობლივ საწარმოებში“-ის 28 პარაგრაფის მოთხოვნასთან, რომლის მიხედვითაც არარეალიზებული მოგება ერთობლივი საწარმოებიდან რომლებიც აღრიცხება წილობრივი მეთოდით უნდა ელიმინირებული იყოს ინდივიდუალურ ფინანსური ანგარიშგებიდან. ვინაიდან, ჩვენ ვერ მივიღეთ ინფორმაცია ერთობლივ საქმიანობის მიერ მიღებული არარეალიზებული მოგების შესახებ, შესაბამისად, ჩვენ არ შეგვიძლია განვსაზღვროთ ამ საკითხის შესაძლო გავლენა ინდივიდუალურ ფინანსურ ანგარიშგებაზე 2022 წლის 31 დეკემბერს დასრულებული წლისთვის, რის გამოც ჩვენი მოსაზრება არის მოდიფიცირებული.

ანგარიშგების მომზადებასა და წარმოდგენაზე პასუხისმგებელი პირები

სს სარაჯიშვილის 2022 წლის 31 დეკემბერს დასრულებული წლისათვის მომზადებული ინდივიდუალური მმართველობის ანგარიშგება ხელმძღვანელობის მხრიდან დამტკიცებულია 2023 წლის 07 აგვისტოს შემდეგი პირების მიერ:

სამეთვალყურეო საბჭოს თავმჯდომარე	ე.ბუბუტიეშვილი
გენერალური დირექტორი	ზ.ბუბუტიეშვილი
მთავარი ბუღალტერი	გ.ბუბუტიეშვილი

საბრუნდე სპირტის წარმოების მიზნით მარაგებისა და საწარმოო დანადგარების შესაძენად, კომპანიამ მიიღო სახელმწიფო გრანტი სესხის პროცენტის დაფინანსებაზე. 2022 წლის განმავლობაში მიღებული გრანტის მოცულობამ შეადგინა 1,116,964 ლარი (2021: 566,043 ლარი). კომპანიამ მიღებული გრანტები არ აღრიცხა ფასს სტანდარტების მოთხოვნების შესაბამისად. შედეგად ვერ განვსაზღვრეთ, აუცილებელი იყო თუ არა რაიმე კორექტირების შეტანა მიღებულ სახელმწიფო გრანტებთან დაკავშირებით, აგრეთვე ინდივიდუალური სრული შემოსავლის ანგარიშგების, ინდივიდუალური საკუთარი კაპიტალის ცვლილებების ანგარიშგებისა და ინდივიდუალური ფულადი ნაკადების ანგარიშგების ელემენტებში.

კომპანიის 2022 წლის 31 დეკემბრის მდგომარეობით ფასს სტანდარტების შესაბამისად მომზადებულ ინდივიდუალური ფინანსური ანგარიშგებაში, განმარტებით შენიშვნებში არ არის გაშვებული თვითღირებულებით აღრიცხულ საკუთრებაში არსებული საინვესტიციო ქონების სამართლიანი ღირებულების შესახებ ინფორმაცია, როგორც ეს მოთხოვნილია ბუღალტრული აღრიცხვის საერთაშორისო სტანდარტ (ბასს) 40 „საინვესტიციო ქონება“- ით (პუნქტი 79). აღნიშნული წარმოადგენს ფასს-ების მოთხოვნებიდან გადახვევას, რის გამოც ჩვენი მოსაზრება არის მოდიფიცირებული.

კომპანია ფლობს ერთობლივ საწარმოს შპს „გრანულითან“ ერთად. 2022 წლის განმავლობაში აღნიშნულმა ერთობლივმა საწარმომ კომპანიას 3,358,000 ლარის ოდენობის მომსახურება გაუწია, თუმცა, კომპანიას არ განუხორციელებია ინდივიდუალური ფინანსური ანგარიშგებიდან არარეალიზებული მოგების ელიმინირება, რომელიც წინააღმდეგობაში მოდის ბასს 28 „ინვესტიციები მუკავშირე და ერთობლივ საწარმოებში“-ის 28 პარაგრაფის მოთხოვნასთან, რომლის მიხედვითაც არარეალიზებული მოგება ერთობლივი საწარმოებიდან რომლებიც აღრიცხება წილობრივი მეთოდით უნდა ელიმინირებული იყოს ინდივიდუალურ ფინანსური ანგარიშგებიდან. ვინაიდან, ჩვენ ვერ მივიღეთ ინფორმაცია ერთობლივ საქმიანობის მიერ მიღებული არარეალიზებული მოგების შესახებ, შესაბამისად, ჩვენ არ შეგვიძლია განვსაზღვროთ ამ საკითხის შესაძლო გავლენა ინდივიდუალურ ფინანსურ ანგარიშგებაზე 2022 წლის 31 დეკემბერს დასრულებული წლისთვის, რის გამოც ჩვენი მოსაზრება არის მოდიფიცირებული.

ანგარიშგების მომზადებასა და წარმოდგენაზე პასუხისმგებელი პირები

სს სარაჯიშვილის 2022 წლის 31 დეკემბერს დასრულებული წლისათვის მომზადებული ინდივიდუალური მმართველობის ანგარიშგება ხელმძღვანელობის მხრიდან დაბტკიცებულია 2023 წლის 07 აგვისტოს შემდეგი პირების მიერ:

სამეთვალყურეო საბჭოს თავმჯდომარე  ვ. ბუბუტციშვილი
 გენერალური დირექტორი  ზ. ბუბუტციშვილი
 მთავარი ბუღალტერი  ვ. ბუბუტციშვილი





SINCE 1884

SARAJISHVILI

სარაჯიშვილი

ს.ს. სარაჯიშვილი

მის : დავით სარაჯიშვილის გამზირი N4

ტელ : 032 2 55 44 44

ელ-ფოსტა: info@sarajishvili.ge