

სს სარაჯიშვილი

ინდივიდუალური ფინანსური ანგარიშგება

და დამოუკიდებელი აუდიტორის დასკვნა

2021 წლის 31 დეკემბერს დასრულებული საანგარიშგებო წლისთვის

ინდივიდუალური ფინანსური ანგარიშგება	
დამოუკიდებელი აუდიტორის დასკვნა	1-4
ინდივიდუალური ფინანსური მდგომარეობის ანგარიშგება	5
ინდივიდუალური მოგება-ზარალის და სხვა სრული შემოსავლის ანგარიშგება	6
ინდივიდუალური კაპიტალში ცვლილებების ანგარიშგება	7
ინდივიდუალური ფულადი ნაკადების ანგარიშგება	8-9
ინდივიდუალური ფინანსური ანგარიშგების განმარტებითი შენიშვნები	10-41

დამოუკიდებელი აუდიტორის დასკვნა

სს სარაჯიშვილის აქციონერებსა და სამეთვალყურეო საბჭოს:

პირობითი მოსაზრება

ჩავატარეთ სს სარაჯიშვილის (შემდგომში „კომპანია“) ინდივიდუალური ფინანსური ანგარიშგების აუდიტი, რომელიც შედგება 2021 წლის 31 დეკემბრის მდგომარეობით მომზადებული ინდივიდუალური ფინანსური მდგომარეობის ანგარიშგებისგან, აღნიშნული თარიღით დამთავრებული წლის ინდივიდუალური მოგება-ზარალის და სხვა სრული შემოსავლის ანგარიშგების, ინდივიდუალური საკუთარი კაპიტალის ცვლილებების ანგარიშგებისა და ინდივიდუალური ფულადი სახსრების მოძრაობის ანგარიშგებისაგან, ასევე ინდივიდუალურ ფინანსურ ანგარიშგებაზე დართული შენიშვნებისგან, მათ შორის, ყველა მნიშვნელოვანი სააღრიცხვო პოლიტიკის მოკლე მიმოხილვისგან.

ჩვენი აზრით, თანდართული ინდივიდუალური ფინანსური ანგარიშგება, გარდა პირობითი მოსაზრების საფუძველის აზრად ასახული საკითხის შესაძლო ეფექტისა, ყველა არსებითი ასპექტის გათვალისწინებით, სამართლიანად ასახავს კომპანიის ინდივიდუალურ ფინანსურ მდგომარეობას 2021 წლის 31 დეკემბრის მდგომარეობით, აგრეთვე მისი საქმიანობის ფინანსურ შედეგებსა და ფულადი სახსრების მოძრაობას იმ წლისთვის, რომელიც დასრულდა მოცემული თარიღით, ფინანსური ანგარიშგების საერთაშორისო სტანდარტების („ფასს სტანდარტები“) შესაბამისად.

პირობითი მოსაზრების საფუძველი

ჩვენ ვერ მოვიპოვეთ საკმარისი და შესაფერისი მტკიცებულებები 1993 წლამდე დამზადებული საბრუნდე სპირტის თვითღირებულებაზე და მისი განსაზღვრის პრინციპზე, რომლის საბალანსო ღირებულებაც ინდივიდუალურ ფინანსური მდგომარეობის ანგარიშგებაში 2021 წლის 31 დეკემბრის მდგომარეობით შეადგენდა 10,363,670 ლარს (2020: 10,123,016 ლარი). შედეგად, ვერ განვსაზღვრეთ, აუცილებელი იყო თუ არა რაიმე კორექტირების შეტანა მარაგების თვითღირებულებასთან დაკავშირებით, აგრეთვე ინდივიდუალური სრული შემოსავლის ანგარიშგების, ინდივიდუალური საკუთარი კაპიტალის ცვლილებების ანგარიშგებისა და ინდივიდუალური ფულადი ნაკადების ანგარიშგების ელემენტებში.

საბრუნდე სპირტის წარმოების მიზნით მარაგებისა და საწარმოო დანადგარების შესაძენად, კომპანიამ მიიღო სახელმწიფო გრანტი სესხის პროცენტის დაფინანსებაზე. 2021 წლის განმავლობაში მიღებული გრანტის მოცულობამ შეადგინა 566,043 ლარი (2020: 888,353 ლარი). კომპანიამ მიღებული გრანტები არ აღრიცხა ფასს სტანდარტების მოთხოვნების შესაბამისად. შედეგად, ვერ განვსაზღვრეთ, აუცილებელი იყო თუ არა რაიმე კორექტირების შეტანა მიღებულ სახელმწიფო გრანტებთან დაკავშირებით, აგრეთვე ინდივიდუალური სრული შემოსავლის ანგარიშგების, ინდივიდუალური საკუთარი კაპიტალის ცვლილებების ანგარიშგებისა და ინდივიდუალური ფულადი ნაკადების ანგარიშგების ელემენტებში.

კომპანიის 2021 წლის 31 დეკემბრის მდგომარეობით ფასს სტანდარტების შესაბამისად მომზადებულ ინდივიდუალური ფინანსური ანგარიშგებაში, განმარტებით შენიშვნებში არ არის გაჩვენებული თვითღირებულებით აღრიცხულ საკუთრებაში არსებული საინვესტიციო ქონების სამართლიანი ღირებულების შესახებ ინფორმაცია, როგორც ეს მოთხოვნილია ბუღალტრული აღრიცხვის საერთაშორისო სტანდარტ (ბასს) 40 „საინვესტიციო ქონება“-ით (პუნქტი 79). აღნიშნული წარმოადგენს ფასს-ების მოთხოვნებიდან გადახვევას, რის გამოც ჩვენი მოსაზრება არის მოდიფიცირებული.

აუდიტი წარმართეთ აუდიტის საერთაშორისო სტანდარტების („ასს“-ების) შესაბამისად. ამ სტანდარტებით განსაზღვრული ჩვენი პასუხისმგებლობები დეტალურად აღწერილია ჩვენი დასკვნის შემდეგ ნაწილში - „აუდიტორის პასუხისმგებლობა ინდივიდუალური ფინანსური ანგარიშგების აუდიტზე“. ჩვენ დამოუკიდებელი ვართ კომპანიისგან ბუღალტრული ეთიკის საერთაშორისო სტანდარტების საბჭოს („ბესს“) პროფესიონალი ბუღალტრების ეთიკის კოდექსის („ბესსს-ის ეთიკის კოდექსი“) შესაბამისად, და შესრულებული გვაქვს ბესსს-ის ეთიკის კოდექსით გათვალისწინებული სხვა ეთიკური ვალდებულებებიც. გვჯერა, რომ ჩვენ მიერ მოპოვებული აუდიტორული მტკიცებულებები საკმარისი და შესაფერისია ჩვენი პირობითი მოსაზრების გამოთქმისთვის აუცილებელი საფუძვლის შესაქმნელად.

აუდიტის ძირითადი საკითხები

აუდიტის ძირითად საკითხად მიიჩნევა ისეთი საკითხი, რომელიც, ჩვენი პროფესიული შეფასებით, ყველაზე მნიშვნელოვანი იყო ჩვენ მიერ ჩატარებულ მიმდინარე პერიოდის ინდივიდუალური ფინანსური ანგარიშგების აუდიტში. ეს საკითხები განვიხილეთ მხოლოდ ჩვენ მიერ ჩატარებული ინდივიდუალური ფინანსური ანგარიშგების აუდიტისა და თანდართული ინდივიდუალური ფინანსური ანგარიშგების შესახებ ჩვენი მოსაზრების ჩამოყალიბების კონტექსტში და ამ საკითხებზე არ გამოვთქვამთ ცალკე მოსაზრებას. ამასთან, დავადგინეთ, რომ “პირობითი მოსაზრების საფუძველის” ნაწილში აღწერილი საკითხის გარდა, არ არსებობს სხვა ძირითადი საკითხები, რომელთა შესახებაც ინფორმირება აუცილებელია ჩვენს დასკვნაში.

მნიშვნელოვან გარემოებათა ამსახველი აზრები

ჩვენი მოსაზრების მოდიფიცირების გარეშე, გვსურს თქვენი ყურადღება გავამახვილოთ ინდივიდუალური ფინანსური ანგარიშგების მე-6 განმარტებით შენიშვნაზე, რომელიც დეტალურად აღწერს წინა წლებში განხორციელებული კორექტირების მიზეზებს.

სხვა გარემოებათა ამსახველი აზრები

2020 წლის 31 დეკემბრის მდგომარეობით დასრულებული ინდივიდუალური ფინანსური ანგარიშგება აუდიტებულია სხვა აუდიტორის მიერ, რომელმაც 2021 წლის 14 აგვისტოს გამოთქვა მოდიფიცირებული მოსაზრება.

სხვა ინფორმაცია

სხვა ინფორმაციაზე პასუხისმგებელია კომპანიის ხელმძღვანელობა. სხვა ინფორმაცია მოიცავს ინფორმაციას, რომელიც შეტანილია 2021 წლის მმართველობის ანგარიშში მაგრამ არ მოიცავს ინდივიდუალურ ფინანსურ ანგარიშგებასა და ჩვენ მიერ მასზე გაცემულ აუდიტორის დასკვნას.

ჩვენი მოსაზრება ინდივიდუალურ ფინანსურ ანგარიშგებაზე არ მოიცავს ზემოაღნიშნულ სხვა ინფორმაციას და არანაირი ფორმის მარწმუნებელ დასკვნას არ წარმოვადგენთ მასზე.

ჩვენ მიერ ჩატარებულ ინდივიდუალური ფინანსური ანგარიშგების აუდიტთან დაკავშირებით ჩვენი პასუხისმგებლობა იმაში მდგომარეობს, რომ გავცნოთ ზემოაღნიშნულ სხვა ინფორმაციას და განვიხილოთ, სხვა ინფორმაცია არის თუ არა არსებითად შეუსაბამო ინდივიდუალურ ფინანსურ ანგარიშგებასთან ან აუდიტის პროცესში ჩვენ მიერ მოპოვებულ ინფორმაციასთან, ან სხვა მხრივ ხომ არ ტოვებს ისეთ შთაბეჭდილებას, რომ არსებითად მცდარია. თუ ჩვენ შესრულებულ სამუშაოზე დაყრდნობით დავასკვნით, რომ არსებითი უზუსტობა არსებობს ზემოაღნიშნულ სხვა ინფორმაციაში, გვევალება ამ ფაქტის ინფორმირება. ამასთან დაკავშირებით, ჩვენ არ აღმოგვიჩენია ისეთი საკითხი, რომლის შესახებაც აუცილებელი იქნებოდა თქვენი ინფორმირება.

ჩვენ შევასრულეთ გარკვეული პროცედურები, რაც საჭიროა კომპანიის მმართველობის ანგარიშის შესაბამისობის შესახებ დასკვნის შესადგენად, „საქართველოს ბუღალტრული აღრიცხვის, ანგარიშების და აუდიტის შესახებ“ საქართველოს კანონის მე-7 მუხლის მე -7 პუნქტთან მიმართებით და ანგარიში ამ საკითხთან დაკავშირებით გამოვეცით ცალკე წერილით, რომელიც თარიღდება 2022 წლის 30 ივნისით.

ხელმძღვანელობისა და მეთვალყურეობაზე პასუხისმგებელ პირთა პასუხისმგებლობა იდივიდუალურ ფინანსურ ანგარიშგებაზე

კომპანიის ხელმძღვანელობა პასუხისმგებელია თანდართული ინდივიდუალური ფინანსური ანგარიშგების მომზადებასა და სამართლიან წარდგენაზე ფასს სტანდარტების შესაბამისად, ასევე შიდა კონტროლზე, რომელსაც იგი აუცილებლად მიიჩნევს ისეთი ინდივიდუალური ფინანსური ანგარიშგების მოსამზადებლად, რომელიც არ შეიცავს თაღლითობით ან შეცდომით გამოწვეულ არსებით უზუსტობას.

ინდივიდუალური ფინანსური ანგარიშგების მომზადებისას ხელმძღვანელობას ევალება, შეაფასოს კომპანიის ფუნქციონირებადობის უნარი და, აუცილებლობის შემთხვევაში, ინდივიდუალური ფინანსური ანგარიშგების შენიშვნებში განმარტოს საკითხები, რომლებიც დაკავშირებულია საწარმოს ფუნქციონირებადობასთან და ანგარიშგების საფუძვლად საწარმოს ფუნქციონირებადობის პრინციპის გამოყენებასთან, იმ შემთხვევის გარდა, როდესაც ხელმძღვანელობას განზრახული აქვს კომპანიის ლიკვიდაცია ან საქმიანობის შეწყვეტა, ან თუ არა აქვს სხვა რეალური არჩევანი, ასე რომ არ მოიქცეს.

მეთვალყურეობაზე პასუხისმგებელი პირები პასუხისმგებლები არიან კომპანიის ინდივიდუალური ფინანსური ანგარიშგების მომზადებისა და წარდგენის პროცესის ზედამხედველობაზე.

აუდიტორის პასუხისმგებლობა ინდივიდუალური ფინანსური ანგარიშგების აუდიტზე

ჩვენი მიზანია, მოვიპოვოთ დასაბუთებული რწმუნება იმის თაობაზე, მოცემული ინდივიდუალური ფინანსური ანგარიშგება შეიცავს თუ არა თაღლითობით ან შეცდომით გამოწვეულ არსებით უზუსტობას და შევადგინოთ აუდიტორის დასკვნა, რომელიც მოიცავს ჩვენს მოსაზრებას. დასაბუთებული რწმუნება მაღალი დონის რწმუნებაა, მაგრამ არ არის იმის გარანტია, რომ ასს-ების შესაბამისად ჩატარებული აუდიტი ყოველთვის გამოავლენს ნებისმიერ არსებით უზუსტობას, რომელიც არსებობს. უზუსტობები შეიძლება გამოწვეული იყოს თაღლითობით ან შეცდომით და არსებითად მიიჩნევა იმ შემთხვევაში, თუ გონივრულ ფარგლებში, მოსალოდნელია, რომ ისინი, ცალ-ცალკე ან ერთობლივად, გავლენას მოახდენს იმ მომხმარებლების ეკონომიკურ გადაწყვეტილებებზე, რომლებიც დაეყრდნობიან მოცემულ ფინანსურ ანგარიშგებას.

ასს-ების შესაბამისად აუდიტის ჩატარება ითვალისწინებს აუდიტორის მიერ პროფესიული განსჯის გამოყენებას და პროფესიული სკეპტიციზმის შენარჩუნებას აუდიტის პროცესში. გარდა ამისა, ჩვენ:

- ვადგენთ და ვაფასებთ თაღლითობით ან შეცდომით გამოწვეულ, ინდივიდუალური ფინანსური ანგარიშგების არსებითი უზუსტობის რისკებს; ვგეგმავთ და ვატარებთ ამ რისკებზე რეაგირებისთვის გამიზნულ აუდიტორულ პროცედურებს და ვკრებთ ისეთ აუდიტორულ მტკიცებულებებს, რომლებიც საკმარისი და შესაფერისი იქნება ჩვენი მოსაზრების გამოთქმისთვის აუცილებელი საფუძვლის შესაქმნელად. რისკი იმისა, რომ ვერ გამოვლინდება თაღლითობით გამოწვეული არსებითი უზუსტობა უფრო მაღალია, ვიდრე რისკი იმისა, რომ ვერ გამოვლინდება შეცდომით გამოწვეული უზუსტობა, რადგან თაღლითობა შეიძლება გულისხმობდეს ფარულ შეთანხმებას, გაყალბებას, ოპერაციების განზრახ გამოტოვებას, აუდიტორისთვის წინასწარგანზრახულად არასწორი ინფორმაციის მიწოდებას ან შიდა კონტროლის იგნორირებას.
- ჩვენ ვსწავლობთ აუდიტისთვის შესაფერის შიდა კონტროლის საშუალებებს, რათა დავეგეგმოთ კონკრეტული გარემოებების შესაფერისი აუდიტორული პროცედურები და არა იმ მიზნით, რომ მოსაზრება გამოვთქვათ კომპანიის შიდა კონტროლის ეფექტიანობაზე.

- ვაფასებთ კომპანიის ხელმძღვანელობის მიერ გამოყენებული სააღრიცხვო პოლიტიკის მიზანშეწონილობას, ხელმძღვანელობის მიერ განსაზღვრული სააღრიცხვო შეფასებების დასაბუთებულობასა და შესაბამისი ახსნა-განმარტებების მართებულობას.
- დასკვნა გამოგვაქვს კომპანიის ხელმძღვანელობის მიერ ანგარიშგების საფუძვლად საწარმოს ფუნქციონირებადობის დაშვების გამოყენების მიზანშეწონილობაზე, ხოლო მოპოვებულ აუდიტორულ მტკიცებულებებზე დაყრდნობით ვადგენთ, არსებობს თუ არა რაიმე მოვლენებთან ან პირობებთან დაკავშირებული არსებითი განუსაზღვრელობა, რაც მნიშვნელოვან ეჭვს გამოიწვევდა კომპანიის ფუნქციონირებადობის უნართან დაკავშირებით. თუ დავასკვნით, რომ არსებობს არსებითი განუსაზღვრელობა, გვევალება ჩვენს აუდიტორის დასკვნაში ყურადღების გამახვილება ინდივიდუალური ფინანსური ანგარიშგების შესაბამის შენიშვნებზე, ან, თუ ამგვარი განმარტებითი შენიშვნები ადეკვატური არ არის - ჩვენი მოსაზრების მოდიფიცირება. ჩვენი დასკვნები ეყრდნობა აუდიტორის დასკვნის თარიღამდე მოპოვებულ აუდიტორულ მტკიცებულებებს. თუმცა, ამის შემდგომი მომავალი მოვლენების ან პირობების გავლენით შეიძლება კომპანია უკვე აღარ იყოს ფუნქციონირებადი საწარმო.
- ვაფასებთ ინდივიდუალური ფინანსური ანგარიშგების წარდგენას მთლიანობაში, მის სტრუქტურასა და შინაარსს, მათ შორის, ახსნა-განმარტებებს და ასევე, ინდივიდუალური ფინანსური ანგარიშგება უზრუნველყოფს თუ არა ინდივიდუალური ფინანსური ანგარიშგების საფუძვლად აღებული ოპერაციებისა და მოვლენების სამართლიან წარდგენას.

მეთვალყურეობაზე პასუხისმგებელ პირებს, სხვასთან ერთად, ინფორმაციას ვაწვდით აუდიტის დაგეგმილი მასშტაბისა და ვადების, ასევე აუდიტის პროცესში წამოჭრილი მნიშვნელოვანი საკითხების, მათ შორის, შიდა კონტროლის სისტემაში გამოვლენილი მნიშვნელოვანი ნაკლოვანებების შესახებ.

30 ივნისი 2022

არესემ საქართველოს სახელით

გარიგების პარტნიორი

პაატა ჩუბინიძე

დამოუკიდებელი აუდიტორის დასკვნა

სს სარაჯიშვილის აქციონერებსა და სამეთვალყურეო საბჭოს:

პირობითი მოსაზრება

ჩავატარეთ სს სარაჯიშვილის (შემდგომში „კომპანია“) ინდივიდუალური ფინანსური ანგარიშგების აუდიტი, რომელიც შედგება 2021 წლის 31 დეკემბრის მდგომარეობით მომზადებული ინდივიდუალური ფინანსური მდგომარეობის ანგარიშგებისგან, აღნიშნული თარიღით დამთავრებული წლის ინდივიდუალური მოგება-ზარალის და სხვა სრული შემოსავლის ანგარიშგების, ინდივიდუალური საკუთარი კაპიტალის ცვლილებების ანგარიშგებისა და ინდივიდუალური ფულადი სახსრების მოძრაობის ანგარიშგებისაგან, ასევე ინდივიდუალურ ფინანსურ ანგარიშგებაზე დართული შენიშვნებისგან, მათ შორის, ყველა მნიშვნელოვანი სააღრიცხვო პოლიტიკის მოკლე მიმოხილვისგან.

ჩვენი აზრით, თანდართული ინდივიდუალური ფინანსური ანგარიშგება, გარდა პირობითი მოსაზრების საფუძვლის აბზაცში ასახული საკითხის შესაძლო ეფექტისა, ყველა არსებითი ასპექტის გათვალისწინებით, სამართლიანად ასახავს კომპანიის ინდივიდუალურ ფინანსურ მდგომარეობას 2021 წლის 31 დეკემბრის მდგომარეობით, აგრეთვე მისი საქმიანობის ფინანსურ შედეგებსა და ფულადი სახსრების მოძრაობას იმ წლისთვის, რომელიც დასრულდა მოცემული თარიღით, ფინანსური ანგარიშგების საერთაშორისო სტანდარტების („ფასს სტანდარტები“) შესაბამისად.

პირობითი მოსაზრების საფუძველი

ჩვენ ვერ მოვიპოვეთ საკმარისი და შესაფერისი მტკიცებულებები 1993 წლამდე დამზადებული საბრენდე სპირტის თვითღირებულებაზე და მისი განსაზღვრის პრინციპზე, რომლის საბალანსო ღირებულებაც ინდივიდუალურ ფინანსური მდგომარეობის ანგარიშგებაში 2021 წლის 31 დეკემბრის მდგომარეობით შეადგენდა 10,363,670 ლარს (2020: 10,123,016 ლარი). შედეგად, ვერ განვსაზღვრეთ, აუცილებელი იყო თუ არა რაიმე კორექტირების შეტანა მარაგების თვითღირებულებასთან დაკავშირებით, აგრეთვე ინდივიდუალური სრული შემოსავლის ანგარიშგების, ინდივიდუალური საკუთარი კაპიტალის ცვლილებების ანგარიშგებისა და ინდივიდუალური ფულადი ნაკადების ანგარიშგების ელემენტებში.

საბრენდე სპირტის წარმოების მიზნით მარაგებისა და საწარმოო დანადგარების შესაძენად, კომპანიამ მიიღო სახელმწიფო გრანტი სესხის პროცენტის დაფინანსებაზე. 2021 წლის განმავლობაში მიღებული გრანტის მოცულობამ შეადგინა 566,043 ლარი (2020: 888,353 ლარი). კომპანიამ მიღებული გრანტები არ აღრიცხა ფასს სტანდარტების მოთხოვნების შესაბამისად. შედეგად, ვერ განვსაზღვრეთ, აუცილებელი იყო თუ არა რაიმე კორექტირების შეტანა მიღებულ სახელმწიფო გრანტებთან დაკავშირებით, აგრეთვე ინდივიდუალური სრული შემოსავლის ანგარიშგების, ინდივიდუალური საკუთარი კაპიტალის ცვლილებების ანგარიშგებისა და ინდივიდუალური ფულადი ნაკადების ანგარიშგების ელემენტებში.

კომპანიის 2021 წლის 31 დეკემბრის მდგომარეობით ფასს სტანდარტების შესაბამისად მომზადებულ ინდივიდუალური ფინანსური ანგარიშგებაში, განმარტებით შენიშვნებში არ არის გამჟღავნებული თვითღირებულებით აღრიცხულ საკუთრებაში არსებული საინვესტიციო ქონების სამართლიანი ღირებულების შესახებ ინფორმაცია, როგორც ეს მოთხოვნილია ბუღალტრული აღრიცხვის საერთაშორისო სტანდარტ (ბასს) 40 „საინვესტიციო ქონება“- ით (პუნქტი 79). აღნიშნული წარმოადგენს ფასს-ების მოთხოვნებიდან გადახვევას, რის გამოც ჩვენი მოსაზრება არის მოდიფიცირებული.

აუდიტი წარვმართეთ აუდიტის საერთაშორისო სტანდარტების („ასს“-ების) შესაბამისად. ამ სტანდარტებით განსაზღვრული ჩვენი პასუხისმგებლობები დეტალურად აღწერილია ჩვენი დასკვნის შემდეგ ნაწილში - „აუდიტორის პასუხისმგებლობა ინდივიდუალური ფინანსური ანგარიშგების აუდიტზე“. ჩვენ დამოუკიდებელი ვართ კომპანიისგან ბუღალტერთა ეთიკის საერთაშორისო სტანდარტების საბჭოს („ბესსს“) პროფესიონალი ბუღალტრების ეთიკის კოდექსის („ბესსს-ის ეთიკის კოდექსი“) შესაბამისად, და შესრულებული გვაქვს ბესსს-ის ეთიკის კოდექსით გათვალისწინებული სხვა ეთიკური ვალდებულებებიც. გვჯერა, რომ ჩვენ მიერ მოპოვებული აუდიტორული მტკიცებულებები საკმარისი და შესაფერისია ჩვენი პირობითი მოსაზრების გამოთქმისთვის აუცილებელი საფუძვლის შესაქმნელად.

აუდიტის ძირითადი საკითხები

აუდიტის ძირითად საკითხად მიიჩნევა ისეთი საკითხი, რომელიც, ჩვენი პროფესიული შეფასებით, ყველაზე მნიშვნელოვანი იყო ჩვენ მიერ ჩატარებულ მიმდინარე პერიოდის ინდივიდუალური ფინანსური ანგარიშგების აუდიტში. ეს საკითხები განვიხილეთ მხოლოდ ჩვენ მიერ ჩატარებული ინდივიდუალური ფინანსური ანგარიშგების აუდიტისა და თანდართული ინდივიდუალური ფინანსური ანგარიშგების შესახებ ჩვენი მოსაზრების ჩამოყალიბების კონტექსტში და ამ საკითხებზე არ გამოვთქვამთ ცალკე მოსაზრებას. ამასთან, დავადგინეთ, რომ “პირობითი მოსაზრების საფუძვლის” ნაწილში აღწერილი საკითხის გარდა, არ არსებობს სხვა ძირითადი საკითხები, რომელთა შესახებაც ინფორმირება აუცილებელია ჩვენს დასკვნაში.

მნიშვნელოვან გარემოებათა ამსახველი აბზაცი

ჩვენი მოსაზრების მოდიფიცირების გარეშე, გვსურს თქვენი ყურადღება გავამახვილოთ ინდივიდუალური ფინანსური ანგარიშგების მე-6 განმარტებით შენიშვნაზე, რომელიც დეტალურად აღწერს წინა წლებში განხორციელებული კორექტირების მიზეზებს.

სხვა გარემოებათა ამსახველი აბზაცი

2020 წლის 31 დეკემბრის მდგომარეობით დასრულებული ინდივიდუალური ფინანსური ანგარიშგება აუდირებულია სხვა აუდიტორის მიერ, რომელმაც 2021 წლის 14 აგვისტოს გამოთქვა მოდიფიცირებული მოსაზრება.

სხვა ინფორმაცია

სხვა ინფორმაციაზე პასუხისმგებელია კომპანიის ხელმძღვანელობა. სხვა ინფორმაცია მოიცავს ინფორმაციას, რომელიც შეტანილია 2021 წლის მმართველობის ანგარიშში მაგრამ არ მოიცავს ინდივიდუალურ ფინანსურ ანგარიშგებასა და ჩვენ მიერ მასზე გაცემულ აუდიტორის დასკვნას.

ჩვენი მოსაზრება ინდივიდუალურ ფინანსურ ანგარიშგებაზე არ მოიცავს ზემოაღნიშნულ სხვა ინფორმაციას და არანაირი ფორმის მარწმუნებელ დასკვნას არ წარმოვადგენთ მასზე.

ჩვენ მიერ ჩატარებულ ინდივიდუალური ფინანსური ანგარიშგების აუდიტთან დაკავშირებით ჩვენი პასუხისმგებლობა იმაში მდგომარეობს, რომ გავეცნოთ ზემოაღნიშნულ სხვა ინფორმაციას და განვიხილოთ, სხვა ინფორმაცია არის თუ არა არსებითად შეუსაბამო ინდივიდუალურ ფინანსურ ანგარიშგებასთან ან აუდიტის პროცესში ჩვენ მიერ მოპოვებულ ინფორმაციასთან, ან სხვა მხრივ ხომ არ ტოვებს ისეთ შთაბეჭდილებას, რომ არსებითად მცდარია. თუ ჩვენ შესრულებულ სამუშაოზე დაყრდნობით დავასკვნით, რომ არსებითი უზუსტობა არსებობს ზემოაღნიშნულ სხვა ინფორმაციაში, გვევალება ამ ფაქტის ინფორმირება. ამასთან დაკავშირებით, ჩვენ არ აღმოგვიჩენია ისეთი საკითხი, რომლის შესახებაც აუცილებელი იქნებოდა თქვენი ინფორმირება.

ჩვენ შევასრულეთ გარკვეული პროცედურები, რაც საჭიროა კომპანიის მმართველობის ანგარიშის შესაბამისობის შესახებ დასკვნის შესადგენად, „საქართველოს ბუღალტრული აღრიცხვის, ანგარიშგების და აუდიტის შესახებ“ საქართველოს კანონის მე-7 მუხლის მე -7 პუნქტთან მიმართებით და ანგარიში ამ საკითხთან დაკავშირებით გამოვეცით ცალკე წერილით, რომელიც თარიღდება 2022 წლის 30 ივნისით.

ხელმძღვანელობისა და მეთვალყურეობაზე პასუხისმგებელ პირთა პასუხისმგებლობა ინდივიდუალურ ფინანსურ ანგარიშგებაზე

კომპანიის ხელმძღვანელობა პასუხისმგებელია თანდართული ინდივიდუალური ფინანსური ანგარიშგების მომზადებასა და სამართლიან წარდგენაზე ფასს სტანდარტების შესაბამისად, ასევე შიდა კონტროლზე, რომელსაც იგი აუცილებლად მიიჩნევს ისეთი ინდივიდუალური ფინანსური ანგარიშგების მოსამზადებლად, რომელიც არ შეიცავს თაღლითობით ან შეცდომით გამოწვეულ არსებით უზუსტობას.

ინდივიდუალური ფინანსური ანგარიშგების მომზადებისას ხელმძღვანელობას ევალება, შეაფასოს კომპანიის ფუნქციონირებადობის უნარი და, აუცილებლობის შემთხვევაში, ინდივიდუალური ფინანსური ანგარიშგების შენიშვნებში განმარტოს საკითხები, რომლებიც დაკავშირებულია სანარმოს ფუნქციონირებადობასთან და ანგარიშგების საფუძვლად სანარმოს ფუნქციონირებადობის პრინციპის გამოყენებასთან, იმ შემთხვევის გარდა, როდესაც ხელმძღვანელობას განზრახული აქვს კომპანიის ლიკვიდაცია ან საქმიანობის შეწყვეტა, ან თუ არა აქვს სხვა რეალური არჩევანი, ასე რომ არ მოიქცეს.

მეთვალყურეობაზე პასუხისმგებელი პირები პასუხისმგებლები არიან კომპანიის ინდივიდუალური ფინანსური ანგარიშგების მომზადებისა და წარდგენის პროცესის ზედამხედველობაზე.

აუდიტორის პასუხისმგებლობა ინდივიდუალური ფინანსური ანგარიშგების აუდიტზე

ჩვენი მიზანია, მოვიპოვოთ დასაბუთებული რწმუნება იმის თაობაზე, მოცემული ინდივიდუალური ფინანსური ანგარიშგება შეიცავს თუ არა თაღლითობით ან შეცდომით გამოწვეულ არსებით უზუსტობას და შევადგინოთ აუდიტორის დასკვნა, რომელიც მოიცავს ჩვენს მოსაზრებას. დასაბუთებული რწმუნება მაღალი დონის რწმუნებაა, მაგრამ არ არის იმის გარანტია, რომ ასს-ების შესაბამისად ჩატარებული აუდიტი ყოველთვის გამოავლენს ნებისმიერ არსებით უზუსტობას, რომელიც არსებობს. უზუსტობები შეიძლება გამოწვეული იყოს თაღლითობით ან შეცდომით და არსებითად მიიჩნევა იმ შემთხვევაში, თუ გონივრულ ფარგლებში, მოსალოდნელია, რომ ისინი, ცალ-ცალკე ან ერთობლივად, გავლენას მოახდენს იმ მომხმარებლების ეკონომიკურ გადანყვეტილებებზე, რომლებიც დაეყრდნობიან მოცემულ ფინანსურ ანგარიშგებას.

ასს-ების შესაბამისად აუდიტის ჩატარება ითვალისწინებს აუდიტორის მიერ პროფესიული განსჯის გამოყენებას და პროფესიული სკეპტიციზმის შენარჩუნებას აუდიტის პროცესში. გარდა ამისა, ჩვენ:

- ვადგენთ და ვაფასებთ თაღლითობით ან შეცდომით გამოწვეულ, ინდივიდუალური ფინანსური ანგარიშგების არსებითი უზუსტობის რისკებს; ვგეგმავთ და ვატარებთ ამ რისკებზე რეაგირებისთვის გამიზნულ აუდიტორულ პროცედურებს და ვკრებთ ისეთ აუდიტორულ მტკიცებულებებს, რომლებიც საკმარისი და შესაფერისი იქნება ჩვენი მოსაზრების გამოთქმისთვის აუცილებელი საფუძვლის შესაქმნელად. რისკი იმისა, რომ ვერ გამოვლინდება თაღლითობით გამოწვეული არსებითი უზუსტობა უფრო მაღალია, ვიდრე რისკი იმისა, რომ ვერ გამოვლინდება შეცდომით გამოწვეული უზუსტობა, რადგან თაღლითობა შეიძლება გულისხმობდეს ფარულ შეთანხმებას, გაყალბებას, ოპერაციების განზრახ გამოტოვებას, აუდიტორისთვის წინასწარგანზრახულად არასწორი ინფორმაციის მიწოდებას ან შიდა კონტროლის იგნორირებას.
- ჩვენ ვსწავლობთ აუდიტისთვის შესაფერის შიდა კონტროლის საშუალებებს, რათა დავგეგმოთ კონკრეტული გარემოებების შესაფერისი აუდიტორული პროცედურები და არა იმ მიზნით, რომ მოსაზრება გამოვთქვათ კომპანიის შიდა კონტროლის ეფექტიანობაზე.

- ვაფასებთ კომპანიის ხელმძღვანელობის მიერ გამოყენებული სააღრიცხვო პოლიტიკის მიზანშეწონილობას, ხელმძღვანელობის მიერ განსაზღვრული სააღრიცხვო შეფასებების დასაბუთებულობასა და შესაბამისი ახსნა-განმარტებების მართებულობას.
- დასკვნა გამოგვაქვს კომპანიის ხელმძღვანელობის მიერ ანგარიშგების საფუძვლად სანარმოს ფუნქციონირებადობის დაშვების გამოყენების მიზანშეწონილობაზე, ხოლო მოპოვებულ აუდიტორულ მტკიცებულებებზე დაყრდნობით ვადგენთ, არსებობს თუ არა რაიმე მოვლენებთან ან პირობებთან დაკავშირებული არსებითი განუსაზღვრელობა, რაც მნიშვნელოვან ეჭვს გამოიწვევდა კომპანიის ფუნქციონირებადობის უნართან დაკავშირებით. თუ დავასკვნით, რომ არსებობს არსებითი განუსაზღვრელობა, გვევალება ჩვენს აუდიტორის დასკვნაში ყურადღების გამახვილება ინდივიდუალური ფინანსური ანგარიშგების შესაბამის შენიშვნებზე, ან, თუ ამგვარი განმარტებითი შენიშვნები ადეკვატური არ არის - ჩვენი მოსაზრების მოდიფიცირება. ჩვენი დასკვნები ეყრდნობა აუდიტორის დასკვნის თარიღამდე მოპოვებულ აუდიტორულ მტკიცებულებებს. თუმცა, ამის შემდგომი მომავალი მოვლენების ან პირობების გავლენით შეიძლება კომპანია უკვე აღარ იყოს ფუნქციონირებადი სანარმო.
- ვაფასებთ ინდივიდუალური ფინანსური ანგარიშგების წარდგენას მთლიანობაში, მის სტრუქტურასა და შინაარსს, მათ შორის, ახსნა-განმარტებებს და ასევე, ინდივიდუალური ფინანსური ანგარიშგება უზრუნველყოფს თუ არა ინდივიდუალური ფინანსური ანგარიშგების საფუძვლად აღებული ოპერაციებისა და მოვლენების სამართლიან წარდგენას.

მეთვალყურეობაზე პასუხისმგებელ პირებს, სხვასთან ერთად, ინფორმაციას ვანვლით აუდიტის დაგეგმილი მასშტაბისა და ვადების, ასევე აუდიტის პროცესში წამოჭრილი მნიშვნელოვანი საკითხების, მათ შორის, შიდა კონტროლის სისტემაში გამოვლენილი მნიშვნელოვანი ნაკლოვანებების შესახებ.

30 ივნისი 2022

არესემ საქართველოს სახელით

RSM Georgia

გარიგების პარტნიორი

პაატა ჩუბინიძე



სააქციო საზოგადოება „სარაჯიშვილი“
ინდივიდუალური ფინანსური ანგარიშგება
2021 წლის 31 დეკემბრის მდგომარეობით
(ქართულ ლარში)

ინდივიდუალური ფინანსური მდგომარეობის ანგარიშგება 2021 წლის 31 დეკემბრის მდგომარეობით

	შენიშვნა	31 დეკემბერი 2021	31 დეკემბერი 2020 გადაანგარიშებული	1 იანვარი 2020
აქტივები				
გრძელვადიანი აქტივები				
ძირითადი საშუალებები	7	24,012,036	23,457,819	23,994,193
საინვესტიციო ქონება	8	6,391,444	6,563,147	6,654,398
არამატერიალური აქტივები		170,308	191,983	213,719
ინვესტიცია ერთობლივ და მეკავშირე საწარმოებში	9	10,688,333	9,458,755	-
ინვესტიცია შვილობილ საწარმოში	10	-	100,000	803,000
სულ გრძელვადიანი აქტივები		41,262,121	39,771,704	31,665,310
მიმდინარე აქტივები				
სასაქონლო მატერიალური მარაგები	11	39,285,473	33,806,915	34,565,678
სავაჭრო და სხვა მოთხოვნები	12	12,611,779	15,757,429	16,455,925
ფული და ფულის ეკვივალენტები	13	1,774,247	1,916,958	1,104,024
სულ მიმდინარე აქტივები		53,671,499	51,481,302	52,125,627
სულ აქტივები		94,933,620	91,253,006	83,790,937
კაპიტალი და ვალდებულებები				
კაპიტალი				
საწესდებო კაპიტალი	14	10,354,000	10,354,000	10,354,000
გაუნაწილებელი მოგება		58,423,474	50,909,453	49,429,884
სულ კაპიტალი		68,777,474	61,263,453	59,783,884
გრძელვადიანი ვალდებულებები				
მიღებული სესხები	15	14,050,226	10,894,074	10,516,737
სულ გრძელვადიანი ვალდებულებები		14,050,226	10,894,074	10,516,737
მიმდინარე ვალდებულებები				
მიღებული სესხები	15	4,178,013	8,782,754	6,558,927
სავაჭრო და სხვა ვალდებულებები	16	7,331,126	9,774,886	6,544,613
საგადასახადო ვალდებულებები	17	596,781	537,839	386,776
სულ მიმდინარე ვალდებულებები		12,105,920	19,095,479	13,490,316
სულ ვალდებულებები		26,156,146	29,989,553	24,007,053
სულ კაპიტალი და ვალდებულებები		94,933,620	91,253,006	83,790,937

ინდივიდუალური ფინანსური ანგარიშგება, მომზადებული 2021 წლის 31 დეკემბრის მდგომარეობით, ხელმძღვანელობის მიერ დამტკიცდა გამოსაშვებად 2022 წლის 30 ივნისს.

გენერალური დირექტორი

ზურაბ ბუბუტიშვილი

მთავარი ბუღალტერი

გიორგი ბუბუტიშვილი



სააქციო საზოგადოება „სარაჯიშვილი“
ინდივიდუალური ფინანსური ანგარიშგება
2021 წლის 31 დეკემბრის მდგომარეობით
(ქართულ ლარში)

ინდივიდუალური მოგება ზარალისა და სხვა სრული შემოსავლის ანგარიშგება 2021 წლის 31 დეკემბერს დასრულებული წლისთვის

	შენიშვნა	2021	2020 გადაანგარიშებული
შემოსავალი	18	41,178,854	35,659,579
რეალიზებული პროდუქციის თვითღირებულება	19	(19,664,836)	(17,037,882)
საერთო მოგება		21,514,018	18,621,697
სხვა შემოსავალი	20	4,287,440	2,148,952
საერთო და ადმინისტრაციული ხარჯები	21	(6,470,736)	(4,787,990)
გაყიდვის დანახარჯები	22	(4,464,057)	(3,310,845)
საეჭვო მოთხოვნების ანარიცხის ცვლილება	12	(1,281,008)	(388,706)
სხვა ხარჯები	23	(1,242,406)	(546,363)
საოპერაციო მოგება		12,343,251	11,736,745
ფინანსური ხარჯი, წმინდა	15	(877,542)	(1,170,479)
წმინდა ზარალი სავალუტო ოპერაციებიდან		(241,224)	(1,556,751)
მოგება ძირითადი საშუალებების გასვლიდან ერთობლივ საწარმოში	9	-	855,392
ზარალი შვილობილი კომპანიის გასვლიდან	9	-	(192,416)
მოგების წილი კაპიტალ მეთოდით აღრიცხულ ერთობლივ და მეკავშირე საწარმოებში	9	554,722	243,617
მოგება დაბეგვრამდე		11,779,207	9,916,108
მოგების გადასახადის ხარჯი	17	(637,851)	(156,547)
წმინდა მოგება		11,141,356	9,759,561
სხვა სრული შემოსავალი		-	-
სულ წლის სრული შემოსავალი		11,141,356	9,759,561
საბაზისო და გაზავებული შემოსავალი ერთ აქციაზე	14	6.14	5.38

ინდივიდუალური ფინანსური ანგარიშგება, მომზადებული 2021 წლის 31 დეკემბრის მდგომარეობით, ხელმძღვანელობის მიერ დამტკიცდა გამოსაშვებად 2022 წლის 30 ივნისს.

გენერალური დირექტორი

ზურაბ ბუბუტიშვილი

მთავარი ბუღალტერი

გიორგი ბუბუტიშვილი

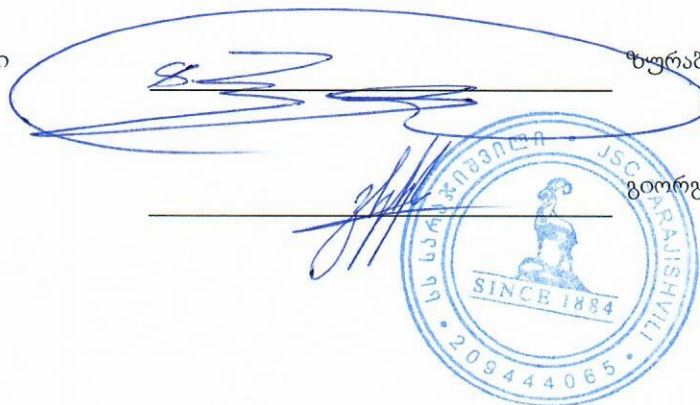

სააქციო საზოგადოება „სარაჯიშვილი“
 ინდივიდუალური ფინანსური ანგარიშგება
 2021 წლის 31 დეკემბრის მდგომარეობით
 (ქართულ ლარში)

ინდივიდუალური საკუთარი კაპიტალის ცვლილებების ანგარიშგება 2021 წლის 31 დეკემბერს დასრულებული წლისთვის

	შენიშვნა	სააქციო კაპიტალი	გაუნაწილებელი მოგება	სულ კაპიტალი
1 იანვარი 2020	14	10,354,000	49,429,884	59,783,884
დივიდენდები	14	-	(8,279,992)	(8,279,992)
წმინდა მოგება		-	9,759,561	9,759,561
სულ წლის სრული შემოსავალი		-	9,759,561	9,759,561
31 დეკემბერი 2020 გადაანგარიშებული	14	10,354,000	50,909,453	61,263,453
დივიდენდები	14	-	(3,627,335)	(3,627,335)
წმინდა მოგება		-	11,141,356	11,141,356
სულ წლის სრული შემოსავალი		-	11,141,356	11,141,356
31 დეკემბერი 2021	14	10,354,000	58,423,474	68,777,474

ინდივიდუალური ფინანსური ანგარიშგება, მომზადებული 2021 წლის 31 დეკემბრის მდგომარეობით, ხელმძღვანელობის მიერ დამტკიცდა გამოსაშვებად 2022 წლის 30 ივნისს.

გენერალური დირექტორი

ზურაბ ბუბუტიშვილი

მთავარი ბუღალტერი

გიორგი ბუბუტიშვილი



სააქციო საზოგადოება „სარაჯიშვილი“
ინდივიდუალური ფინანსური ანგარიშგება
2021 წლის 31 დეკემბრის მდგომარეობით
(ქართულ ლარში)

ინდივიდუალური ფულადი ნაკადების მოძრაობის ანგარიშგება 2021 წლის 31 დეკემბერს დასრულებული წლისთვის

	შენიშვნა	2021	2020 გადაანგარიშებული
ფულადი სახსრები საოპერაციო საქმიანობიდან:			
მოგება დაბეგვრამდე		11,779,207	9,916,108
კორექტირებები:			
ცვეთა და ამორტიზაცია	21	1,519,546	1,453,196
წმინდა ფინანსური ხარჯი	15	(877,542)	1,170,479
საეჭვო მოთხოვნების ანარიცხის ცვლილება	12	1,281,008	388,706
მოგების წილი კაპიტალ მეთოდით აღრიცხულ ერთობლივ და მეკავშირე საწარმოებში	9	(554,722)	(243,617)
ზარალი შვილობილი კომპანიის გასვლიდან	9	-	192,416
მოგება ძირითადი საშუალებების გასვლიდან ერთობლივ საწარმოში	9	-	(855,392)
ძირითადი საშუალებების ჩამოწერა	7	-	119,983
წმინდა მოგება ძირითადი საშუალებების გაყიდვიდან	7	(10,708)	(518,077)
მოგება/(ზარალი) სავალუტო ოპერაციებიდან		241,224	1,556,751
სავაჭრო და სხვა მოთხოვნების ჩამოწერა		23,024	92,066
მარაგების ჩამოწერა		-	295,806
სავაჭრო და სხვა ვალდებულებების ჩამოწერა		-	(353,694)
გაცემული სესხების ჩამოწერა		-	105,176
ფულადი სახსრები საბრუნავ კაპიტალში ცვლილებამდე		13,401,037	13,319,907
ცვლილებები საბრუნავ კაპიტალში:			
(ზრდა)/კლება სასაქონლო მატერიალურ მარაგებში	11	(5,478,558)	462,957
კლება სავაჭრო და სხვა მოთხოვნებში	12	1,085,751	659,584
ზრდა სავაჭრო და სხვა ვალდებულებებში	16	984,629	5,019
ზრდა საგადასახადო ვალდებულებებში	17	58,942	151,062
საოპერაციო საქმიანობიდან მიღებული ფულადი სახსრები		10,051,801	14,598,529
გადახდილი პროცენტები	15	985,885	(1,070,354)
გადახდილი მოგების გადასახადი	17	(637,851)	(156,547)
საოპერაციო საქმიანობიდან მიღებული/(გასული) წმინდა ფულადი სახსრები		10,399,835	13,371,628
ფულადი სახსრები საინვესტიციო საქმიანობიდან:			
ძირითადი საშუალებების შეძენა	7	(2,031,574)	(2,291,455)
ძირითადი საშუალებების რეალიზაცია	7	161,898	618,854
საინვესტიციო ქონების შეძენა	8	-	(31,039)
ინვესტიცია ერთობლივ და მეკავშირე საწარმოებში	9	(674,856)	(4,950,373)
ინვესტიციები შვილობილ კომპანიებში	10	100,000	(280,400)
საინვესტიციო საქმიანობიდან მიღებული/(გასული) წმინდა ფულადი სახსრები		(2,444,532)	(6,934,413)
ფულადი სახსრები ფინანსური საქმიანობიდან:			
გადახდილი დივიდენდები	14	(6,895,225)	(5,295,739)
წმინდა ცვლილება მიღებულ სესხებში	15	(980,713)	(350,155)
ფინანსურ საქმიანობაში გამოყენებული წმინდა ფულადი სახსრები		(7,875,938)	(5,645,894)

სააქციო საზოგადოება „სარაჯიშვილი“
 ინდივიდუალური ფინანსური ანგარიშგება
 2021 წლის 31 დეკემბრის მდგომარეობით
 (ქართულ ლარში)

ინდივიდუალური ფულადი ნაკადების მოძრაობის ანგარიშგება 2021 წლის 31 დეკემბერს დასრულებული წლისთვის

ფულადი სახსრები წლის დასაწყისისთვის	13	1,916,958	1,104,024
წმინდა ფულადი სახსრების ზრდა		79,365	791,321
უცხოური ვალუტის კურსის ცვლილების ეფექტი ფულად სახსრებზე		(222,076)	21,613
ფულადი სახსრები წლის ბოლოსთვის	13	1,774,247	1,916,958

ინდივიდუალური ფინანსური ანგარიშგება, მომზადებული 2021 წლის 31 დეკემბრის მდგომარეობით, ხელმძღვანელობის მიერ დამტკიცდა გამოსაშვებად 2022 წლის 30 ივნისს.

გენერალური დირექტორი



ზურაბ ბუმბუტეიშვილი

მთავარი ბუღალტერი



გიორგი ბუმბუტეიშვილი

სააქციო საზოგადოება „სარაჯიშვილი“
ინდივიდუალური ფინანსური ანგარიშგება
2021 წლის 31 დეკემბრის მდგომარეობით
(ქართულ ლარში)

ინდივიდუალური ფინანსური მდგომარეობის ანგარიშგება 2021 წლის 31 დეკემბრის მდგომარეობით

	შენიშვნა	31 დეკემბერი 2021	31 დეკემბერი 2020 გადაანგარიშებული	1 იანვარი 2020
აქტივები				
გრძელვადიანი აქტივები				
ძირითადი საშუალებები	7	24,012,036	23,457,819	23,994,193
საინვესტიციო ქონება	8	6,391,444	6,563,147	6,654,398
არამატერიალური აქტივები		170,308	191,983	213,719
ინვესტიცია ერთობლივ და მკვავშირე საწარმოებში	9	10,688,333	9,458,755	-
ინვესტიცია შვილობილ საწარმოში	10	-	100,000	803,000
სულ გრძელვადიანი აქტივები		41,262,121	39,771,704	31,665,310
მიმდინარე აქტივები				
სასაქონლო მატერიალური მარაგები	11	39,285,473	33,806,915	34,565,678
სავაჭრო და სხვა მოთხოვნები	12	12,611,779	15,757,429	16,455,925
ფული და ფულის ეკვივალენტები	13	1,774,247	1,916,958	1,104,024
სულ მიმდინარე აქტივები		53,671,499	51,481,302	52,125,627
სულ აქტივები		94,933,620	91,253,006	83,790,937
კაპიტალი და ვალდებულებები				
კაპიტალი				
საწესდებო კაპიტალი	14	10,354,000	10,354,000	10,354,000
გაუნაწილებელი მოგება		58,423,474	50,909,453	49,429,884
სულ კაპიტალი		68,777,474	61,263,453	59,783,884
გრძელვადიანი ვალდებულებები				
მიღებული სესხები	15	14,050,226	10,894,074	10,516,737
სულ გრძელვადიანი ვალდებულებები		14,050,226	10,894,074	10,516,737
მიმდინარე ვალდებულებები				
მიღებული სესხები	15	4,178,013	8,782,754	6,558,927
სავაჭრო და სხვა ვალდებულებები	16	7,331,126	9,774,886	6,544,613
საგადასახადო ვალდებულებები	17	596,781	537,839	386,776
სულ მიმდინარე ვალდებულებები		12,105,920	19,095,479	13,490,316
სულ ვალდებულებები		26,156,146	29,989,553	24,007,053
სულ კაპიტალი და ვალდებულებები		94,933,620	91,253,006	83,790,937

ინდივიდუალური ფინანსური ანგარიშგება, მომზადებული 2021 წლის 31 დეკემბრის მდგომარეობით, ხელმძღვანელობის მიერ დამტკიცდა გამოსაშვებად 2022 წლის 30 ივნისს.

გენერალური დირექტორი

ზურაბ ბუბუტეიშვილი

მთავარი ბუღალტერი

გიორგი ბუბუტეიშვილი

სააქციო საზოგადოება „სარაჯიშვილი“
ინდივიდუალური ფინანსური ანგარიშგება
2021 წლის 31 დეკემბრის მდგომარეობით
(ქართულ ლარში)

ინდივიდუალური მოგება ზარალისა და სხვა სრული შემოსავლის ანგარიშგება 2021 წლის 31 დეკემბერს დასრულებული წლისთვის

	შენიშვნა	2021	2020 გადაანგარიშებული
შემოსავალი	18	41,178,854	35,659,579
რეალიზებული პროდუქციის თვითღირებულება	19	(19,664,836)	(17,037,882)
საერთო მოგება		21,514,018	18,621,697
სხვა შემოსავალი	20	4,287,440	2,148,952
საერთო და ადმინისტრაციული ხარჯები	21	(6,470,736)	(4,787,990)
გაყიდვის დანახარჯები	22	(4,464,057)	(3,310,845)
საეჭვო მოთხოვნების ანარიცხის ცვლილება	12	(1,281,008)	(388,706)
სხვა ხარჯები	23	(1,242,406)	(546,363)
საოპერაციო მოგება		12,343,251	11,736,745
ფინანსური ხარჯი, წმინდა	15	(877,542)	(1,170,479)
წმინდა ზარალი სავალუტო ოპერაციებიდან		(241,224)	(1,556,751)
მოგება ძირითადი საშუალებების გასვლიდან ერთობლივ საწარმოში	9	-	855,392
ზარალი შვილობილი კომპანიის გასვლიდან	9	-	(192,416)
მოგების წილი კაპიტალ მეთოდით აღრიცხულ ერთობლივ და მეკავშირე საწარმოებში	9	554,722	243,617
მოგება დაბეგვრამდე		11,779,207	9,916,108
მოგების გადასახადის ხარჯი	17	(637,851)	(156,547)
წმინდა მოგება		11,141,356	9,759,561
სხვა სრული შემოსავალი		-	-
სულ წლის სრული შემოსავალი		11,141,356	9,759,561
საბაზისო და გაზავებული შემოსავალი ერთ აქციაზე	14	6.14	5.38

ინდივიდუალური ფინანსური ანგარიშგება, მომზადებული 2021 წლის 31 დეკემბრის მდგომარეობით, ხელმძღვანელობის მიერ დამტკიცდა გამოსაშვებად 2022 წლის 30 ივნისს.

გენერალური დირექტორი

ზურაბ ბუბუტეიშვილი

მთავარი ბუღალტერი

გიორგი ბუბუტეიშვილი

სააქციო საზოგადოება „სარაჯიშვილი“
 ინდივიდუალური ფინანსური ანგარიშგება
 2021 წლის 31 დეკემბრის მდგომარეობით
 (ქართულ ლარში)

ინდივიდუალური საკუთარი კაპიტალის ცვლილებების ანგარიშგება 2021 წლის 31 დეკემბერს დასრულებული წლისთვის

	შენიშვნა	სააქციო კაპიტალი	გაუნაწილებელი მოგება	სულ კაპიტალი
1 იანვარი 2020	14	10,354,000	49,429,884	59,783,884
დივიდენდები	14	-	(8,279,992)	(8,279,992)
წმინდა მოგება		-	9,759,561	9,759,561
სულ წლის სრული შემოსავალი		-	9,759,561	9,759,561
31 დეკემბერი 2020 გადაანგარიშებული	14	10,354,000	50,909,453	61,263,453
დივიდენდები	14	-	(3,627,335)	(3,627,335)
წმინდა მოგება		-	11,141,356	11,141,356
სულ წლის სრული შემოსავალი		-	11,141,356	11,141,356
31 დეკემბერი 2021	14	10,354,000	58,423,474	68,777,474

ინდივიდუალური ფინანსური ანგარიშგება, მომზადებული 2021 წლის 31 დეკემბრის მდგომარეობით, ხელმძღვანელობის მიერ დამტკიცდა გამოსაშვებად 2022 წლის 30 ივნისს.

გენერალური დირექტორი

ზურაბ ბუბუტეიშვილი

მთავარი ბუღალტერი

გიორგი ბუბუტეიშვილი

სააქციო საზოგადოება „სარაჯიშვილი“
ინდივიდუალური ფინანსური ანგარიშგება
2021 წლის 31 დეკემბრის მდგომარეობით
(ქართულ ლარში)

ინდივიდუალური ფულადი ნაკადების მოძრაობის ანგარიშგება 2021 წლის 31 დეკემბერს დასრულებული წლისთვის

	შენიშვნა	2021	2020 გადაანგარიშებული
ფულადი სახსრები საოპერაციო საქმიანობიდან:			
მოგება დაბეგვრამდე		11,779,207	9,916,108
კორექტირებები:			
ცვეთა და ამორტიზაცია	21	1,519,546	1,453,196
წმინდა ფინანსური ხარჯი	15	(877,542)	1,170,479
საექვო მოთხოვნების ანარიცხის ცვლილება	12	1,281,008	388,706
მოგების წილი კაპიტალ მეთოდით აღრიცხულ ერთობლივ და მეკავშირე საწარმოებში	9	(554,722)	(243,617)
ზარალი შვილობილი კომპანიის გასვლიდან	9	-	192,416
მოგება ძირითადი საშუალებების გასვლიდან ერთობლივ საწარმოში	9	-	(855,392)
ძირითადი საშუალებების ჩამოწერა	7	-	119,983
წმინდა მოგება ძირითადი საშუალებების გაყიდვიდან	7	(10,708)	(518,077)
მოგება/(ზარალი) სავალუტო ოპერაციებიდან		241,224	1,556,751
სავაჭრო და სხვა მოთხოვნების ჩამოწერა		23,024	92,066
მარაგების ჩამოწერა		-	295,806
სავაჭრო და სხვა ვალდებულებების ჩამოწერა		-	(353,694)
გაცემული სესხების ჩამოწერა		-	105,176
ფულადი სახსრები საბრუნავ კაპიტალში ცვლილებამდე		13,401,037	13,319,907
ცვლილებები საბრუნავ კაპიტალში:			
(ზრდა)/კლება სასაქონლო მატერიალურ მარაგებში	11	(5,478,558)	462,957
კლება სავაჭრო და სხვა მოთხოვნებში	12	1,085,751	659,584
ზრდა სავაჭრო და სხვა ვალდებულებებში	16	984,629	5,019
ზრდა საგადასახადო ვალდებულებებში	17	58,942	151,062
საოპერაციო საქმიანობიდან მიღებული ფულადი სახსრები		10,051,801	14,598,529
გადახდილი პროცენტები	15	985,885	(1,070,354)
გადახდილი მოგების გადასახადი	17	(637,851)	(156,547)
საოპერაციო საქმიანობიდან მიღებული/(გასული) წმინდა ფულადი სახსრები		10,399,835	13,371,628
ფულადი სახსრები საინვესტიციო საქმიანობიდან:			
ძირითადი საშუალებების შეძენა	7	(2,031,574)	(2,291,455)
ძირითადი საშუალებების რეალიზაცია	7	161,898	618,854
საინვესტიციო ქონების შეძენა	8	-	(31,039)
ინვესტიცია ერთობლივ და მეკავშირე საწარმოებში	9	(674,856)	(4,950,373)
ინვესტიციები შვილობილ კომპანიებში	10	100,000	(280,400)
საინვესტიციო საქმიანობიდან მიღებული/(გასული) წმინდა ფულადი სახსრები		(2,444,532)	(6,934,413)
ფულადი სახსრები ფინანსური საქმიანობიდან:			
გადახდილი დივიდენდები	14	(6,895,225)	(5,295,739)
წმინდა ცვლილება მიღებულ სესხებში	15	(980,713)	(350,155)
ფინანსურ საქმიანობაში გამოყენებული წმინდა ფულადი სახსრები		(7,875,938)	(5,645,894)

სააქციო საზოგადოება „სარაჯიშვილი“
 ინდივიდუალური ფინანსური ანგარიშგება
 2021 წლის 31 დეკემბრის მდგომარეობით
 (ქართულ ლარში)

ინდივიდუალური ფულადი ნაკადების მოძრაობის ანგარიშგება 2021 წლის 31 დეკემბერს დასრულებული წლისთვის

ფულადი სახსრები წლის დასაწყისისთვის	13	1,916,958	1,104,024
წმინდა ფულადი სახსრების ზრდა		79,365	791,321
უცხოური ვალუტის კურსის ცვლილების ეფექტი ფულად სახსრებზე		(222,076)	21,613
ფულადი სახსრები წლის ბოლოსთვის	13	1,774,247	1,916,958

ინდივიდუალური ფინანსური ანგარიშგება, მომზადებული 2021 წლის 31 დეკემბრის მდგომარეობით, ხელმძღვანელობის მიერ დამტკიცდა გამოსაშვებად 2022 წლის 30 ივნისს.

გენერალური დირექტორი

ზურაბ ბუბუტეიშვილი

მთავარი ბუღალტერი

გიორგი ბუბუტეიშვილი

**სააქციო საზოგადოება „სარაჯიშვილი“
ინდივიდუალური ფინანსური ანგარიშგება
2021 წლის 31 დეკემბრის მდგომარეობით
(ქართულ ლარში)**

განმარტებითი შენიშვნები

1. ზოგადი ინფორმაცია

წარმოდგენილი ინდივიდუალური ფინანსური ანგარიშგება მომზადებულია სს სარაჯიშვილის (შემდგომში - „კომპანია“) 2021 წლის 31 დეკემბერს დასრულებული საანგარიშგებო წლისთვის.

კომპანია დაარსდა 1994 წლის 15 ივლისს, როგორც სააქციო საზოგადოება. ის რეგისტრირებულია საგადასახადო დეპარტამენტის თბილისის ოფისში, საიდენტიფიკაციო კოდით - 209444065.

კომპანიის ძირითად საქმიანობას წარმოადგენს ალკოჰოლური სასმელების წარმოება და რეალიზაცია როგორც ადგილობრივ, ასევე საერთაშორისო ბაზარზე.

კომპანიას ჰყავს შემდეგი შვილობილი კომპანიები და წილობრივი მეთოდით აღრიცხული ერთობლივ და მეკავშირე საწარმოები:

დასახელება	წილი 2021 წლის 31 დეკემბრის მდგომარეობით	წილი 2020 წლის 31 დეკემბრის მდგომარეობით	ინვესტიციის ტიპი	საოპერაციო საქმიანობა
შპს გეო ალკო	100%	100%	შვილობილი	ალკოჰოლური სასმელების წარმოება და რეალიზაცია
შპს სარაჯიშვილი ვაინერი ენდ დისტილერი	50%	50%	ერთობლივი საწარმო	ალკოჰოლური სასმელების წარმოება და რეალიზაცია
შპს გეო ნათს	12.5%	0%	მეკავშირე საწარმო	სოფლის მეურნეობის პროდუქციის მოყვანა (კაკალი)
შპს ადმირალი	37.5%	0%	მეკავშირე საწარმო	სოფლის მეურნეობის პროდუქციის მოყვანა (კაკალი)
შპს ბრენდ მაღაზია სარაჯიშვილი	50%	0%	ერთობლივი საწარმო	ალკოჰოლური სასმელების რეალიზაცია

შპს გეო ალკო დაფუძნდა 2014 წლის 10 თებერვალს. კომპანიის ძირითადი საქმიანობა ალკოჰოლური სასმელების წარმოება და რეალიზაციაა. კომპანია რეგისტრირებულია შემდეგი საიდენტიფიკაციო კოდით - 400111302.

შპს სარაჯიშვილი ვაინერი ენდ დისტილერი დაფუძნდა 2020 წლის 14 ივლისს. კომპანიის ძირითადი საქმიანობა ალკოჰოლური სასმელების წარმოება და რეალიზაციაა. კომპანია რეგისტრირებულია შემდეგი საიდენტიფიკაციო კოდით - 441561579

შპს გეო ნათს დაფუძნდა 2018 წლის 18 მაისს. კომპანია რეგისტრირებულია შემდეგი საიდენტიფიკაციო კოდით - 405271405

შპს ადმირალი დაფუძნდა 2001 წლის 21 აგვისტოს. კომპანია რეგისტრირებულია შემდეგი საიდენტიფიკაციო კოდით - 204968339

შპს ბრენდ მაღაზია სარაჯიშვილი დაფუძნდა 2010 წლის 28 სექტემბერს. კომპანიის ძირითადი საქმიანობა ალკოჰოლური სასმელების რეალიზაციაა. კომპანია რეგისტრირებულია შემდეგი საიდენტიფიკაციო კოდით - 436031465

შპს სარაჯიშვილი დისტილერი დაფუძნდა 2014 წლის 27 თებერვალს. შპს სარაჯიშვილი დისტილერის ძირითად საქმიანობას ალკოჰოლური სასმელების გადამამუშავება წარმოადგენდა. 2020 წლის 14 ივლისს სს სარაჯიშვილი გახდა ერთობლივი საწარმოს, შპს სარაჯიშვილი ვაინერი ენდ დისტილერის 50% წილის მფლობელი. ამავე წლის 19 ივლისს

**სააქციო საზოგადოება „სარაჯიშვილი“
ინდივიდუალური ფინანსური ანგარიშგება
2021 წლის 31 დეკემბრის მდგომარეობით
(ქართულ ლარში)**

სს სარაჯიშვილმა შპს სარაჯიშვილი დისტილერის 100%-ანი წილი ერთობლივი საწარმოს საწესდებო კაპიტალში შეიტანა.

კომპანიას მართავს პარტნიორთა საერთო კრება, სამეთვალყურეო საბჭო და დირექტორატი. კომპანიის უმაღლესი მმართველობითი ორგანოა პარტნიორთა საერთო კრება. სამეთვალყურეო საბჭო განსაზღვრავს ბიზნეს პოლიტიკას და ნიშნავს დირექტორატს, რომელიც პასუხისმგებელია კომპანიის ყოველდღიურ საქმიანობაზე.

კომპანიის მფლობელებისა და წილობრივი გადანაწილების შესახებ დეტალური ინფორმაცია წარმოდგენილია მე- 14 განმარტებით შენიშვნაში.

კომპანიის მისამართია: საქართველო, თბილისი, სარაჯიშვილის გამზირი #4.

2. მომზადების საფუძვლები

ანგარიშგების შესაბამისობა

წარმოდგენილი ინდივიდუალური ფინანსური ანგარიშგება მომზადებულია ბუღალტრული აღრიცხვის საერთაშორისო სტანდარტების კომიტეტის (ბასსკ) მიერ გამოშვებული ფინანსური ანგარიშგების საერთაშორისო სტანდარტების, ბუღალტრული აღრიცხვის საერთაშორისო სტანდარტებისა და ინტერპრეტაციების (მთლიანობაში ფასს-ები) შესაბამისად.

კომპანიამ ასევე გამოშვებული აქვს კონსოლიდირებული ფინანსური ანგარიშგება რომელიც დამტკიცებულია 2022 წლის 30 ივნისს.

კომპანია თავის ბუღალტრულ ჩანაწერებს აწარმოებს და ინდივიდუალურ ფინანსურ ანგარიშგებას ამზადებს ქართულ ლარში. კომპანიის საანგარიშგებო პერიოდი მოიცავს კალენდარულ წელს 1 იანვრიდან 31 დეკემბრის ჩათვლით.

ინდივიდუალურ ფინანსურ ანგარიშგებაში თანხები წარდგენილია დამრგვალების გარეშე, თუ სხვაგვარად არაა მითითებული.

შეფასების საფუძველი

ინდივიდუალური ფინანსური ანგარიშგება მომზადებულია ისტორიული ღირებულების საფუძველზე.

ბიზნეს გარემო

კომპანიის საქმიანობა ხორციელდება საქართველოს ტერიტორიაზე. შესაბამისად, კომპანია დამოკიდებულია საქართველოს ეკონომიკურ და ფინანსურ ბაზრებზე, რომლებიც ხასიათდება განვითარებადი ბაზრის მახასიათებლებით. იურიდიული, საგადასახადო და მარეგულირებელი სტრუქტურები განაგრძობენ განვითარებას, მაგრამ ექვემდებარებიან სხვადასხვა ინტერპრეტაციებს და ხშირ ცვლილებებს, რომლებიც, სხვა სამართლებრივ და ფისკალურ დაბრკოლებებთან ერთად, დამატებით გამოწვევებს უქმნიან საქართველოში მოქმედ იურიდიულ პირებს. წარმოდგენილი ინდივიდუალური ფინანსური ანგარიშგება ასახავს ხელმძღვანელობის შეფასებას, საქართველოს ბიზნეს გარემოს ზეგავლენის შესახებ, კომპანიის ოპერაციებსა და ფინანსურ მდგომარეობაზე. მომავალი ბიზნეს გარემო შეიძლება განსხვავდებოდეს ხელმძღვანელობის შეფასებისგან.

3. მნიშვნელოვანი სააღრიცხვო პოლიტიკის მიმოხილვა

ფინანსური ინსტრუმენტები

ფინანსური აქტივები

კომპანიის სააღრიცხვო პოლიტიკის მიხედვით ფინანსური აქტივები შეიძლება დაკლასიფიცირდეს სამ კატეგორიად

- „ამორტიზებული ღირებულებით შეფასებული ფინანსური აქტივი“, „რეალური ღირებულებით შეფასებული ფინანსური აქტივი, ცვლილებების მოგებაში ან ზარალში ასახვით“, და „რეალური ღირებულებით შეფასებული, ცვლილებების სხვა სრულ შემოსავალში ასახვით“. კომპანიის ხელმძღვანელობამ შეაფასა, თუ რომელი ბიზნეს მოდელი შეესაბამება კომპანიის ფინანსურ აქტივებს და ყველა აქტივი წარადგინა როგორც - „ამორტიზებული ღირებულებით შეფასებული ფინანსური აქტივი“.

სააქციო საზოგადოება „სარაჯიშვილი“
ინდივიდუალური ფინანსური ანგარიშგება
2021 წლის 31 დეკემბრის მდგომარეობით
(ქართულ ლარში)

ამორტიზებული ღირებულებით შეფასებული ფინანსური აქტივი

მოცემული აქტივები წარმოიქმნება მომხმარებლებისთვის მომსახურების მიწოდებიდან, ასევე მოიცავს სხვა სახის ფინანსურ აქტივებს, რომლის ფლობის მიზანია სახელშეკრულებო ფულადი ნაკადების მიღება და ეს ფულადი ნაკადები წარმოადგენს მხოლოდ ძირს და მასზე დარიცხულ პროცენტს. ისინი საწყისი აღიარებისას შეფასებულია რეალური ღირებულებით დამატებული გარიგების ის დანახარჯები, რომლებიც უშუალოდ დაკავშირებულია ფინანსური აქტივის შექმნასთან ან გამოშვებასთან და შემდგომში აღრიცხულია ამორტიზებული ღირებულებით, ეფექტური საპროცენტო განაკვეთის მეთოდის გამოყენებით, შემცირებული გაუფასურების რეზერვის მოცულობით.

მიმდინარე სავაჭრო მოთხოვნების გაუფასურების რეზერვი აღიარებულია პრაქტიკული ხასიათის გამარტივებული მიდგომის საფუძველზე, რომლის მიხედვით არსებობის მანძილზე სავაჭრო მოთხოვნების მოსალოდნელი საკრედიტო ზარალი გამოითვლება რეზერვების მატრიცის გამოყენებით. კომპანია საკრედიტო ზარალის წარსულ მონაცემებს იყენებს ფინანსური აქტივების არსებობის მანძილზე მოსალოდნელი საკრედიტო ზარალის შესაფასებლად. კომპანია აფასებს ფინანსური აქტივებიდან ფულადი ნაკადების გადაუხდელობის ალბათობას. შემდეგ მოცემული ალბათობა მრავლდება მოსალოდნელ დანაკარგებზე, რომლებიც გამოწვეულია ხელშეკრულების შეუსრულებლობის რისკიდან, რათა განისაზღვროს სავაჭრო მოთხოვნების არსებობის მანძილზე მოსალოდნელი გაუფასურების დანაკარგი. სავაჭრო მოთხოვნები აღრიცხულია წმინდა ღირებულებით, რომლის გაუფასურების რეზერვიც აღრიცხულია განცალკევებულ ანგარიშზე ხარჯის კორესპოდენციით და რომელიც აღიარებულია ხარჯად მოგება ან ზარალის და სხვა სრული შემოსავლის ანგარიშგებაში. კომპანია სავაჭრო მოთხოვნების სრულ ღირებულებას ჩამოწერს რეზერვის მოცულობაზე, როდესაც განსაზღვრავს, რომ სავაჭრო მოთხოვნა აღარ ექვემდებარება დაბრუნებას.

ფინანსური აქტივები შეფასებული ამორტიზებული ღირებულებით მოიცავს სავაჭრო და სხვა მოთხოვნებს, გაცემულ სესხებსა და ფულსა და ფულის ეკვივალენტებს. ფული და ფულის ეკვივალენტები მოიცავს ფულს სალაროსა და მიმდინარე საბანკო ანგარიშებზე.

ფინანსური აქტივების აღიარების შეწყვეტა

ფინანსური აქტივის (ან, სადაც შესაბამისია, ფინანსური აქტივის ნაწილის ან ანალოგიური ფინანსური აქტივების ჯგუფის ნაწილის) აღიარება წყდება მაშინ, როდესაც:

- აქტივიდან მისაღები ფულადი სახსრების მიღების საკონტრაქტო უფლებებს ვადა გასდის;
- კომპანია გადასცემს ფინანსური აქტივებიდან მისაღები ფულადი სახსრების საკონტრაქტო უფლებებს, ან მიიღო ვალდებულება გადაიხადოს მიღებული ფული მთლიანად მესამე მხარის მიმართ; ან (ა) გადასცემს არსებითად ყველა რისკს და აქტივზე საკუთრების უფლებას, ან (2) არსებითად არც გადასცემს და არც იტოვებს ყველა რისკსა და სარგებელს, მაგრამ გადასცემს კონტროლს აქტივზე.

ფინანსური ვალდებულებები

ოპერაციის მიზნიდან გამომდინარე კომპანია ფინანსურ ვალდებულებებს წარადგენს შემდეგი კატეგორიებიდან ერთ-ერთით: რეალური ღირებულებით მოგება ან ზარალში ასახვით და სხვა ფინანსურ ვალდებულებებად. კომპანიას ყველა ფინანსური ვალდებულება წარდგენილი აქვს „სხვა ფინანსური ვალდებულებების“ კატეგორიაში. სხვა ფინანსური ვალდებულებები მოიცავს მიღებულ სესხებსა და სავაჭრო და სხვა ვალდებულებებს.

სხვა ფინანსური ვალდებულებები საწყისი აღიარებისას შეფასებულია რეალური ღირებულებით. პროცენტის მატარებელი ვალდებულებები შემდგომში აღრიცხულია ამორტიზებული ღირებულებით ეფექტური საპროცენტო განაკვეთის მეთოდის გამოყენებით, რომელიც უზრუნველყოფს მუდმივი განაკვეთით ფინანსური ვალდებულების საბალანსო ღირებულებაზე საპროცენტო ხარჯის დარიცხვას. ნებისმიერი ფინანსური ვალდებულებისთვის საპროცენტო ხარჯი მოიცავს საწყისი გარიგების ხარჯებს და ნებისმიერ დამატებით გადასახდელს ვალდებულების გამოსყიდვისთვის.

ფინანსური ვალდებულებების აღიარების შეწყვეტა

კომპანია ფინანსური ვალდებულებების აღიარებას წყვეტს მაშინ, როდესაც ვალდებულება სრულდება, უქმდება, ან გასდის ვადა. სადაც არსებული ფინანსური ვალდებულება ენაცვლება მეორეს იმავე მსესხებლის მიმართ მნიშვნელოვნად განსხვავებული პირობებით, ან არსებული ვალდებულების პირობები მნიშვნელოვნად იცვლება, ამგვარი ცვლილება ან მოდიფიკაცია ითვლება თავდაპირველი ვალდებულების აღიარების შეწყვეტად და ახალი

**სააქციო საზოგადოება „სარაჯიშვილი“
ინდივიდუალური ფინანსური ანგარიშგება
2021 წლის 31 დეკემბრის მდგომარეობით
(ქართულ ლარში)**

ვალდებულების აღიარებად და სხვაობა საბალანსო ღირებულებასა და გადახდილ, ან გადასახდელ ანაზღაურებას შორის აისახება მოგებასა და ზარალში.

ურთიერთგაქვითვა

ფინანსური აქტივები და ვალდებულებები არის ურთიერთგაქვითული და ნეტო თანხითაა წარმოდგენილი ინდივიდუალური ფინანსური მდგომარეობის ანგარიშგებაში მხოლოდ მაშინ, როდესაც არსებობს კანონიერი უფლება, რომ გადაიფაროს აღიარებული თანხები და კომპანიას აქვს განზრახვა ზემოხსენებული თანხები ურთიერთჩაითვალოს ნეტო თანხით ან გაყიდოს აქტივი და დაიფაროს ვალდებულება ერთდროულად.

რეალური ღირებულების შეფასების იერარქია

ფასს 13 მოითხოვს განმარტებით შენიშვნებს რეალური ღირებულებით შეფასებული ფინანსური აქტივების და ვალდებულებებისთვის იმ დაშვებების შესახებ, რაც გამოყენებულ იქნა რეალური ღირებულების განსაზღვრისას. რეალური ღირებულების იერარქია მოიცავს შემდეგ დონეებს:

1. იდენტური აქტივების და ვალდებულებების კოტირებული ფასი (დაუკორექტირებელი) აქტიურ ბაზარზე (1-ლი დონე);
2. პირველ დონეში შემავალი კოტირებული ფასისგან განსხვავებული სხვა ინფორმაცია, რომელიც არის დაკვირვებადი პირდაპირ ან არაპირდაპირ (მე-2 დონე); და
3. ინფორმაცია, რომელიც არ არის დაკვირვებადი აქტიურ ბაზარზე (მე-3 დონე).

რეალური ღირებულების იერარქია განისაზღვრება ყველაზე დაბალი დონის შესაბამისად, რომელიც არსებით გავლენას ახდენს რეალური ღირებულების განსაზღვრაზე. ფინანსური აქტივები და ვალდებულებები კლასიფიცირებულია ერთ-ერთ დონეში.

ძირითადი საშუალებები

ძირითადი საშუალების ერთეულის საწყისი აღიარება ხდება თვითღირებულებით. თვითღირებულების კომპონენტები მოიცავს უშუალოდ დაკავშირებულ ხარჯებს და მომავალი ვალდებულებების სავარაუდო დღევანდელ ღირებულებას, ასევე შეძენის მიმდინარე ფასს.

შემდგომი დანახარჯები ჩაირთვება აქტივის საბალანსო ღირებულებაში ან აღიარდება, როგორც დამოუკიდებელი აქტივი, მხოლოდ მაშინ, როდესაც შესაძლებელია აღნიშნული ტიპის დანახარჯისაგან მომავალი ეკონომიკური სარგებლის მიღება და შესაძლებელია მისი ღირებულების საიმედოდ განსაზღვრა. შეცვლილი კომპონენტის საბალანსო ღირებულება ჩამოიწერება. ყველა სახის სხვა დანახარჯი, რომელიც დაკავშირებულია მიმდინარე ტიპის რემონტებთან, აღიარდება როგორც ხარჯი მისი გაწევის პერიოდში.

ძირითადი საშუალებები ბალანსში ასახულია ისტორიული ღირებულებით, რომელიც შემცირებულია დაგროვილი ცვეთის და გაუფასურების ზარალით, ასეთის არსებობის შემთხვევაში.

ძირითად საშუალებებზე ცვეთის დარიცხვა ხდება მათი სასარგებლო მომსახურების ვადის განმავლობაში და ექვემდებარება სასარგებლო მომსახურების ვადის ბოლოს აქტივის ჩამოწერას.

ცვეთა ძირითადი საშუალებების ყველა ჯგუფს ერიცხება წრფივად, შემდეგი სასარგებლო მომსახურების ვადების მიხედვით:

ჯგუფი	მომსახურების ვადა (წელი)
მიწა	არ ცვდება
შენობა - ნაგებობები	20-50
მანქანა - დანადგარები	10
კასრები და ავზები	5-50
სატრანსპორტო საშუალებები	10
ვენახი	25
საოფისე ინვენტარი და სხვა	5-10

**სააქციო საზოგადოება „სარაჯიშვილი“
ინდივიდუალური ფინანსური ანგარიშგება
2021 წლის 31 დეკემბრის მდგომარეობით
(ქართულ ლარში)**

სასარგებლო მომსახურების პერიოდი და ცვეთის მეთოდი მიმოიხილება ყოველი საანგარიშგებო პერიოდის ბოლოს, ღირებულების ცვლილების ეფექტის გათვალისწინებით, პერსპექტიულ საფუძველზე.

იმ შემთხვევაში, თუ ძირითადი საშუალებების თითოეულ კომპონენტს გააჩნია განსხვავებული ექსპლუატაციის პირობები, მაშინ ამდაგვარი აქტივთა ჯგუფი აღირიცხება ინდივიდუალურად (ძირითადი კომპონენტები).

ძირითადი საშუალებების გასვლის შედეგად წარმოშობილი მოგება ან ზარალი განისაზღვრება საბალანსო ღირებულებისა და მიღებული თანხის შედარებით და ჩაირთვება სხვა შემოსავლების/ხარჯების კატეგორიაში, სრული შემოსავლის ანგარიშგებაში.

ძირითადი საშუალებების საბალანსო ღირებულებები გადაიხედება ყოველი საანგარიშგებო პერიოდის ბოლოს, რათა გადამოწმდეს, ხომ არ არის აღიარებული ანაზღაურებად ღირებულებაზე მეტად. ანაზღაურებადი ღირებულება არის უდიდესი გამოყენებად ღირებულებასა და გაყიდვის დანახარჯებით შემცირებულ რეალურ ღირებულებას შორის. როდესაც მიმდინარე ღირებულება გადააჭარბებს განსაზღვრულ ანაზღაურებად ღირებულებას, აქტივი ჩამოიწერება ანაზღაურებად ღირებულებამდე. გაუფასურების აღიარება ხდება შესაბამის პერიოდში და აღირიცხება საოპერაციო ხარჯებში.

საინვესტიციო ქონება

საინვესტიციო ქონება არის ქონება, რომელიც გამოიყენება საიჯარო შემოსავლების მისაღებად ან კაპიტალის გრძელვადიანი ზრდისთვის ან ორივე მიზნით, გარდა ისეთი მიზნებისათვის როგორცაა: გაყიდვა ჩვეულებრივი საქმიანობის პროცესში ან საქონლის საწარმოებლად ან ადმინისტრაციული მიზნებისათვის. კომპანია საინვესტიციო ქონების თავდაპირველ აღიარებას ახდენს თვითღირებულებით, თვითღირებულების კომპონენტები მოიცავს უშუალოდ დაკავშირებულ ხარჯებს და მომავალი ვალდებულებების სავარაუდო დღევანდელ ღირებულებას, ასევე შემქნის მიმდინარე ფასს. საინვესტიციო ქონება ბალანსში ასახულია ისტორიული ღირებულებით, რომელიც შემცირებულია დაგროვილი ცვეთის და გაუფასურების ზარალით, ასეთის არსებობის შემთხვევაში.

საინვესტიციო ქონებაზე, გარდა მიწისა, ცვეთის დარიცხვა ხდება მათი სასარგებლო მომსახურების ვადის განმავლობაში და ექვემდებარება სასარგებლო მომსახურების ვადის ბოლოს აქტივის ჩამოწერას. ცვეთა საინვესტიციო ქონების ყველა ჯგუფს ერიცხება წრფივად. შენობა-ნაგებობების სასარგებლო მომსახურების ვადები 20-დან 50-წლამდეა.

საინვესტიციო ქონების გასვლის შედეგად წარმოშობილი მოგება ან ზარალი განისაზღვრება საბალანსო ღირებულებისა და მიღებული თანხის შედარებით და ჩაირთვება სხვა შემოსავლების/ხარჯების კატეგორიაში, სრული შემოსავლის ანგარიშგებაში.

იმ შემთხვევაში, თუ საინვესტიციო ქონება ხდება მესაკუთრის მიერ დაკავებული ქონება, ხდება მისი რეკლასიფიკაცია ძირითად საშუალებებში და რეკლასიფიკაციის თარიღისთვის არსებული საბალანსო ღირებულება ხდება მისი დასაშვები ღირებულება სააღრიცხვო მიზნებისთვის.

შემდგომი დანახარჯები კაპიტალიზდება აქტივის საბალანსო ღირებულებაზე, თუ მომავალში მოსალოდნელია დანახარჯებთან დაკავშირებული ეკონომიკური სარგებლის შემოღინება და დანახარჯების საიმედოდ შეფასება შესაძლებელია. სხვა დანახარჯები აღიარდება პერიოდის ხარჯებად, მათი გაწვევის მომენტში.

ბიოლოგიური აქტივები

მრავალწლიანი ნარგავების აღრიცხვისათვის კომპანია იყენებს თვითღირებულების მოდელს. თვითღირებულების კომპონენტები მოიცავს შემქნის ფასსა და უშუალოდ დაკავშირებულ დანახარჯებს, რომელიც გაიწია მრავალწლიანი ნარგავების იმ მდგომარეობაში და კონდიციაში მოსაყვანად, რაც აუცილებელი იყო ხელმძღვანელობის მიერ დასახული მიზნების შესასრულებლად.

მრავალწლიანი ნარგავები აღირიცხება ისტორიულ ღირებულებას, დაგროვილ ცვეთას და გაუფასურების ზარალს შორის სხვაობის თანხით. ცვეთა ერიცხება აღნიშნულ აქტივთა ჯგუფს, მთლიანად მათი სასარგებლო მომსახურების ვადის განმავლობაში. მრავალწლიანი ნარგავებზე კომპანია იყენებს ცვეთის წრფივი დარიცხვის მეთოდს. ცვეთის დარიცხვა იწყება მაშინ, როდესაც აქტივი არის იმ კონდიციაში რაც აუცილებელია ხელმძღვანელობის მიერ დასახული მიზნების შესასრულებლად. მრავალწლიანი ნარგავების სასარგებლო მომსახურების ვადა შეადგენს 25 წელს.

**საქციო საზოგადოება „სარაჯიშვილი“
ინდივიდუალური ფინანსური ანგარიშგება
2021 წლის 31 დეკემბრის მდგომარეობით
(ქართულ ლარში)**

ბიოლოგიური აქტივები გარდა მრავალწლიანი ნარგავებისა საწყისი აღიარებისას და საანგარიშგებო პერიოდის ბოლოს ფასდება გაყიდვის დანახარჯებით შემცირებული რეალური ღირებულებით.

სასაქონლო მატერიალური მარაგები

მარაგების საწყისი აღიარება ხდება თვითღირებულებით და შემდგომ თვითღირებულებასა და ნეტო სარეალიზაციო ღირებულებას შორის უმცირესით. თვითღირებულება შედგება მარაგების შესყიდვისა და მათ საჭირო მდებარეობამდე და მდგომარეობამდე მიყვანის ყველანაირი დანახარჯისგან (მაგალითად: ტრანსპორტირების ხარჯი, საბაჟო მოსაკრებელი და სხვა პირდაპირ მიკუთვნებადი ხარჯები).

წარმოების პროცესში თვის განმავლობაში გაწეული ყველა საწარმოო ხარჯი, ნედლეული და სხვა გახარჯული მარაგი თავს იყრის მარაგების ანგარიშებზე. საწარმოო ხარჯების მაგალითია: ცვეთა, მომუშავეთა ხელფასი, დაცვის ხარჯი, მანქანა-დანადგარების დაზღვევა, ელექტროენერჯის ხარჯი და სხვა ზედნადები ხარჯები. საშუალო შეწონილი ღირებულება გამოიყენება წარმოების პროცესში გამოყენებული ნედლეულის თვითღირებულების განსაზღვრისთვის.

ინვესტიციები შვილობილ საწარმოში

კომპანიის კონტროლის ქვეშ მყოფი საწარმოები არიან შვილობილი საწარმოები. კონტროლში იგულისხმება კომპანიის მიერ ამ თუ იმ საწარმოში ფინანსური ან საოპერაციო პოლიტიკების მართვის უფლების (პირდაპირი ან ირიბი) განხორციელება, იმ მიზნით რომ კომპანიამ მიიღოს სარგებელი ამ საქმიანობიდან. წინამდებარე ინდივიდუალურ ფინანსურ ანგარიშგებაში ინვესტიციები შვილობილ საწარმოში აღრიცხულია თვითღირებულებით იმ თარიღიდან როდესაც გავრცელდა კონტროლი, მის დასრულებამდე.

ინვესტიციები ერთობლივ და მეკავშირე საწარმოში

ინვესტიციები ერთობლივ და მეკავშირე კომპანიებში აღრიცხება კაპიტალ მეთოდით. ყოველი საანგარიშგებო პერიოდის ბოლოს ხდება ინვესტიციის გაუფასურებაზე შემოწმება. დივიდენდები ერთობლივ და მეკავშირე კომპანიებიდან აღიარდება, როცა მტკიცდება კომპანიის უფლება, მიიღოს აღნიშნული დივიდენდი.

მოგების გადასახადი

2017 წლის 1 იანვრიდან მოგების გადასახადის ხარჯი აღიარდება იმ საანგარიშგებო პერიოდში, როდესაც კომპანია გამოაცხადებს დივიდენდს. საქართველოს საგადასახადო სისტემის სპეციფიკურობის გათვალისწინებით, საქართველოში რეგისტრირებული კომპანიებისთვის აქტივების და ვალდებულებების საბალანსო და საგადასახადო ღირებულებებს შორის არ არსებობს სხვაობები, რომლებმაც შეიძლება გამოიწვიოს გადავადებული საგადასახადო აქტივების ან ვალდებულებების აღიარება.

გადასახადები გარდა მოგების გადასახადისა

გადასახადები გარდა მოგების გადასახადისა აღიარდება იმ საანგარიშგებო პერიოდში რა პერიოდშიც წარმოიქმნება მავალდებულებელი მოვლენა. მავალდებულებელ მოვლენას წარმოადგენს ქმედება ან ფაქტი, რომელიც საქართველოს საგადასახადო კოდექსით განაპირობებს გადასახადის გადახდას. წინასწარ გადახდილი გადასახადები, რომლიდანაც მოსალოდნელია მომავალში ეკონომიკური სარგებლის მიღება აღიარდება აქტივად.

კაპიტალი

ჩვეულებრივი აქციები კლასიფიცირებულია საკუთარ კაპიტალად. გამოშვებული აქციების ნომინალურ ღირებულებაზე მეტი ნებისმიერი სამართლიანი ღირებულების მქონე მიღებული საფასური აღირიცხება, როგორც დამატებით შეტანილი კაპიტალი..

დივიდენდები

დივიდენდები აღირიცხება კაპიტალში იმ პერიოდში, როდესაც გამოცხადდა. ნებისმიერი დივიდენდი, რომელიც ცხადდება საანგარიშგებო პერიოდის შემდგომ და ინდივიდუალური ფინანსური ანგარიშგების გამოსაქვეყნებლად ნების დართვის თარიღამდე, იზიფრება საანგარიშგებო პერიოდის შემდგომი მოვლენების შენიშვნაში.

**სააქციო საზოგადოება „სარაჯიშვილი“
ინდივიდუალური ფინანსური ანგარიშგება
2021 წლის 31 დეკემბრის მდგომარეობით
(ქართულ ლარში)**

ამონაგები კლიენტებთან გაფორმებული კონტრაქტებიდან

კომპანია ამონაგებს აღიარებს დაპირებული საქონლის მომხმარებლებისთვის გადაცემისას, იმ ანაზღაურების ოდენობით, რომლის მიღების უფლებასაც კომპანია მოელის ამ საქონლის გადაცემის სანაცვლოდ. კომპანია იყენებს ხუთ საფეხურიან მოდელს მომხმარებელთან გაფორმებული ყველა ხელშეკრულების მიმართ:

- მომხმარებელთან ხელშეკრულების იდენტიფიცირება;
- სახელშეკრულებო ვალდებულებების დადგენა;
- გარიგების ფასის განსაზღვრა;
- გარიგების ფასის მიკუთვნება სახელშეკრულებო ვალდებულებასთან;
- ამონაგების აღიარება, როდესაც (ან თუ) პირი სახელშეკრულებო ვალდებულებას შეასრულებს.

კომპანია ამონაგებს აღიარებს სახელშეკრულებო ვალდებულების შესრულებისას, ანუ მაშინ, როდესაც შესაბამის ვალდებულებასთან დაკავშირებულ საქონელზე “კონტროლი” მომხმარებელს გადაეცემა.

შესასრულებელი ვალდებულება და ამონაგების აღიარების დროულობა

კომპანიის ამონაგების ძირითად ნაწილს წარმოადგენს ბრენდისა და სხვა ალკოჰოლური სასმლის რეალიზაცია ადგილობრივ და საერთაშორისო ბაზარზე. დეტალური საადრიცხვო პოლიტიკა შემოსავლის მაფორმირებელი ძირითადი საქმიანობისთვის წარმოდგენილია ქვემოთ:

ამონაგები ბრენდის და სხვა ალკოჰოლური სასმლის რეალიზაციიდან

კომპანია ამონაგებს იღებს პროდუქციის რეალიზაციით ადგილობრივ და უცხოურ ბაზარზე და პროდუქციის რეალიზაციიდან მიღებულ ამონაგებს აღიარებს დროის გარკვეულ მომენტში, მაშინ როცა ხდება მოცემულ საქონელთან დაკავშირებული კონტროლის მომხმარებლისთვის გადაცემა. კონტროლის გადაცემა ძირითადად ხდება, როცა საქონელი გადაეცემა მომხმარებელს. ექსპორტის შემთხვევაში კონტროლი შესაძლოა გადავიდეს მომხმარებელზე, როგორც გაგზავნის ისე მიღების ადგილზე, რომელიც განსაზღვრულია მომხმარებელთან გაფორმებული ხელშეკრულების საფუძველზე.

კონტროლის გადაცემის მომენტის განსაზღვრისთვის კომპანია ეყრდნობა შემდეგ მსჯელობას: როგორც კი საქონელი მივა შეთანხმებულ ადგილზე, კომპანიას აღარ გააჩნია მოცემულ საქონელზე მფლობელობის უფლება, რომელიც ამასთანავე წარმოქმნის ფულადი სახსრების მიღების უფლებას და მოცემული საკითხი არ არის დაკავშირებული მნიშვნელოვან რისკებთან.

კომპანიის რეალიზაციის ხელშეკრულებები არ ითვალისწინებს კონსიგნაციას, შესაბამისად, კომპანია დისტრიბუტორისთვის პროდუქციის მიწოდებისას ამონაგებს აღიარებს იმ შემთხვევაშიც, როდესაც აღნიშნული მხარე არ წარმოადგენს საბოლოო მომხმარებელს.

ადგილობრივ ბაზარზე პროდუქციის რეალიზაცია ძირითადად ხდება საბითუმოდ. საბითუმო რეალიზაციის შემთხვევაში, მომხმარებელთან გაფორმებული ხელშეკრულება არ ითვალისწინებს შესყიდული პროდუქციის უკან დაბრუნების უფლებას.

სახელშეკრულებო ღირებულების განსაზღვრა

კომპანიის ამონაგების ძირითადი საკონტრაქტო ღირებულება არის ფიქსირებული და შესაბამისად, თითოეული კონტრაქტიდან მისაღები შემოსავლის განსაზღვრა ხდება მოცემული ფიქსირებული ფასების მიხედვით.

მოსალოდნელი ცვლადი ანაზღაურება, რომელიც დაკავშირებულია ბრუნვაზე მიბმულ ფასდაკლებაზე, ამცირებს მოსალოდნელ საკონტრაქტო ამონაგებს. ბრუნვაზე მიბმული ფასდაკლების პირობით პროდუქციის მიწოდებისას კომპანია შემოსავალს აღიარებს იმ მოცულობით, რომელსაც მაღალი ალბათობით არ მოუწევს უკუგატარება, როდესაც დადგინდება შეთავაზებული ფასდაკლების მიღების შესაძლებლობა.

**სააქციო საზოგადოება „სარაჯიშვილი“
ინდივიდუალური ფინანსური ანგარიშგება
2021 წლის 31 დეკემბრის მდგომარეობით
(ქართულ ლარში)**

შესასრულებელ ვალდებულებებს შორის ღირებულების გადანაწილება

კომპანიის კონტრაქტების უმეტესი ნაწილი არის ფიქსირებულ ფასიანი. დიდი მოცულობის შეკვეთის შემთხვევაში ფასდაკლების შეთავაზებისას, ოპერაციის ფასი ერთეული პროდუქტისთვის გაიანგარიშება მთლიანი საკონტრაქტო ღირებულების გაყოფით პროდუქტის რაოდენობაზე.

გამოყენებული გათავისუფლება

კომპანიამ გამოიყენა ქვემოთ მოცემული გათავისუფლება:

- არ განიხილავს დაფინანსების მნიშვნელოვან კომპონენტს, როდესაც აქტივზე მომხმარებლისთვის კონტროლის გადაცემის თარიღსა და მიღებული ანაზღაურების თარიღებს შორის სხვაობა არის ერთ წელზე ნაკლები; და
- ხელშეკრულების გაფორმების დამატებითი დანახარჯები ხარჯებში აღიარდება მათი გაწევისას, თუ აქტივის ამორტიზაციის პერიოდის ხანგრძლივობა ერთ წელს არ აღემატება.

სხვა შემოსავალი

სხვა შემოსავლის აღიარება ხდება მაშინ, როდესაც არსებობს რწმუნება იმის შესახებ, რომ ტრანზაქციასთან დაკავშირებული ეკონომიკური სარგებელი შემოვა კომპანიაში და შემოსავლის ოდენობა საიმედოდ იქნება შეფასებული. სხვა შემოსავლის აღიარება ხდება ოპერაციის პერიოდში.

ხარჯების აღიარება

ხარჯების აღიარება ხდება სრული შემოსავლის ინდივიდუალურ ანგარიშგებაში, თუ წარმოიშობა მომავალი ეკონომიკური სარგებლის შემცირება, რაც დაკავშირებულია აქტივის შემცირებასა ან ვალდებულების ზრდასთან, რაც შეიძლება საიმედოდ განისაზღვროს.

ხარჯები გაწევისთანავე აღიარდება სრული შემოსავლის ინდივიდუალურ ანგარიშგებაში, თუ ხარჯებისგან ეკონომიკური სარგებლის მოტანა მომავალში აღარაა მოსალოდნელი ან თუ მომავალი ეკონომიკური სარგებელი აღარ აკმაყოფილებს ბალანსში აქტივად აღიარების კრიტერიუმებს.

უცხოური ვალუტით შესრულებული ოპერაცია

ინდივიდუალურ ფინანსურ ანგარიშგებაში შემავალი მუხლები ფასდება იმ ეკონომიკურ გარემოში არსებული ვალუტით, რომელშიც კომპანია ფუნქციონირებს („ფუნქციური ვალუტა“). ინდივიდუალური ფინანსური ანგარიშგება წარმოდგენილია ქართულ ლარში, რომელიც არის კომპანიის ფუნქციური და წარსადგენი ვალუტა.

უცხოურ ვალუტაში ასახული მონეტარული აქტივები და ვალდებულებები იანგარიშება საქართველოს ეროვნული ბანკის მიერ დადგენილი ვალუტის გაცვლის ოფიციალური კურსის შესაბამისად, წლის ბოლოსათვის. კონვერტაციის დროს წარმოშობილი კურსთაშორის სხვაობები აისახება მოგებისა და ზარალის ანგარიშგებაზე. უცხოურ ვალუტაში გამოხატული შედეგები აღირიცხება ოპერაციის განხორციელების დღეს არსებული გაცვლის კურსის შესაბამისად.

ფულის და ფულის ეკვივალენტების და სხვა მონეტარული მუხლების კონვერტაციის დროს წარმოშობილი საკურსო სხვაობები აისახება მოგებისა და ზარალის მუხლში „წმინდა მოგება/(ზარალი) სავალუტო ოპერაციებიდან“.

უცხოური ვალუტით მიღებული არამონეტარული მუხლები შეფასებულია ოპერაციის დღის კურსით.

ქვემოთ მოცემულ ცხრილში წარმოდგენილია 2021 და 2020 წლების 31 დეკემბრისთვის არსებული ოფიციალური გაცვლითი კურსები:

საქართველოს ეროვნული ბანკის
ოფიციალური გაცვლითი კურსი

	აშშ დოლარი	ევრო
გაცვლითი კურსი 2021 წლის 31 დეკემბრის მდგომარეობით	3.10	3.50
გაცვლითი კურსი 2020 წლის 31 დეკემბრის მდგომარეობით	3.28	4.02
საშ. გაცვლ. კურსი 2021 წლის 31 დეკემბერს დასრ. წლისათვის	3.22	3.81
საშ. გაცვლ. კურსი 2020 წლის 31 დეკემბერს დასრ. წლისათვის	3.11	3.55

**სააქციო საზოგადოება „სარაჯიშვილი“
ინდივიდუალური ფინანსური ანგარიშგება
2021 წლის 31 დეკემბრის მდგომარეობით
(ქართულ ლარში)**

ანარიცხები

ანარიცხების აღიარება ხდება მაშინ, როდესაც კომპანიას წარსული მოვლენის გამო აქვს მიმდინარე (იურიდიული თუ არაკონტრაქტული) ვალდებულება, მოსალოდნელია, რომ კომპანიას მოეთხოვება ამ ვალდებულების გასტუმრება და შესაძლებელია ვალდებულების ოდენობის სათანადო სიზუსტით განსაზღვრა.

ანარიცხებად აღიარებული ოდენობა წარმოადგენს იმ თანხის ყველაზე ზუსტ შეფასებას, რომელიც საჭირო იქნება მიმდინარე ვალდებულების დასაფარად ანგარიშგების პერიოდის ბოლოსთვის, ამ ვალდებულებასთან დაკავშირებული რისკებისა და გაურკვევლობების გათვალისწინებით. როდესაც ანარიცხები ფასდება მიმდინარე ვალდებულების გასასტუმრებლად საჭირო ფულადი ნაკადებით, მისი საბალანსო ღირებულება არის ამ ფულადი ნაკადების დღევანდელი ღირებულება (თუ ფულის დროითი ღირებულების გავლენა მასზე არსებითია).

თუ ანარიცხების დაფარვისთვის საჭირო ეკონომიკური სარგებლის ნაწილობრივ ან მთლიანად მიღება მესამე მხარისგან არის მოსალოდნელი, მისაღები თანხის აღიარება აქტივად ხდება მაშინ, როდესაც ფაქტობრივად გარანტირებულია ანაზღაურების მიღება და მისაღები თანხის ოდენობის სარწმუნოდ შეფასება შესაძლებელია.

პირობითი აქტივები და ვალდებულებები

პირობითი ვალდებულებები არ არის აღიარებული ფინანსური მდგომარეობის ინდივიდუალურ ანგარიშგებაში, თუმცა განმარტებულია გარდა იმ შემთხვევებისა, როდესაც ფულადი ნაკადის გადინების ალბათობა დაფარვის მიზნით დაბალია. პირობითი აქტივი არ არის აღიარებული ფინანსური მდგომარეობის ინდივიდუალურ ანგარიშგებაში, თუმცა განმარტებულია მაშინ, როდესაც ეკონომიკური სარგებლის მიღებაა მოსალოდნელი.

იჯარები

იჯარის იდენტიფიკაცია

ხელშეკრულების დაწყებისას კომპანიამ უნდა შეაფასოს, მთლიანად ხელშეკრულება არის თუ არა იჯარა, ან შეიცავს თუ არა იჯარას. ხელშეკრულება არის საიჯარო ხელშეკრულება, ან შეიცავს იჯარას, თუ ხელშეკრულების მეშვეობით ხდება იდენტიფიცირებული აქტივის კონტროლის უფლების გადაცემა გარკვეული პერიოდის განმავლობაში, ანაზღაურების მიღების სანაცვლოდ.

იმის დასადგენად, ესა თუ ის ხელშეკრულება გადასცემს თუ არა მომხმარებელს იდენტიფიცირებული აქტივის გამოყენების კონტროლის უფლებას გარკვეული პერიოდის განმავლობაში, კომპანიამ უნდა შეაფასოს, გამოყენების პერიოდის განმავლობაში მომხმარებელს გააჩნია თუ არა შემდეგი ორივე უფლება:

- ხელშეკრულებაში იდენტიფიცირებული აქტივიდან პრაქტიკულად მთლიანი სარგებლის მიღების უფლება; და
- იდენტიფიცირებული აქტივის გამოყენების წესის განსაზღვრის უფლება.

საწყისი აღიარება

იჯარის ვადის დაწყების თარიღისთვის, კომპანია აღიარებს აქტივის გამოყენების უფლებას და საიჯარო ვალდებულებას, გარდა:

- იჯარისა, რომლის საიჯარო აქტივს დაბალი ღირებულება აქვს; და
- იჯარისა, რომლის ვადა 12 თვეზე ნაკლებია.

საანგარიშგებო პერიოდის შემდგომი მოვლენები

საანგარიშგებო პერიოდის შემდგომი მოვლენები და ასევე, მოვლენები ინდივიდუალური ფინანსური ანგარიშგების ავტორიზაციის თარიღამდე, რომელიც გვაწვდის დამატებით ინფორმაციას კომპანიის ინდივიდუალური ფინანსური ანგარიშგების შესახებ, შეტანილია ინდივიდუალურ ფინანსურ ანგარიშგებაში. ბალანსის შემდგომი არსებითი მოვლენები, რომლებიც არ ახდენენ გავლენას კომპანიის ინდივიდუალური ფინანსური ანგარიშგების მდგომარეობაზე ბალანსის შედგენის დღისათვის, ასევე წარმოდგენილია ინდივიდუალური ფინანსური ანგარიშგების შენიშვნებში.

4. მნიშვნელოვანი სააღრიცხვო შეფასებები და გადაწყვეტილებები

კომპანია ახდენს გარკვეული სააღრიცხვო შეფასებებისა და დაშვებების შემუშავებას მომავალ პერიოდებთან დაკავშირებით. მსგავსი შეფასებები და დაშვებები მუდმივად მუშავდება ისტორიულ გამოცდილებასა და სხვა ფაქტორებზე დაყრდნობით, მათ შორის, ისეთი მომავალი მოვლენების გათვალისწინებით, რომლებიც მოსალოდნელია გონივრულ ფარგლებში. მომავალში მიღებული ფაქტობრივი შედეგი შესაძლოა განსხვავდებოდეს აღნიშნული შეფასებებისა და დაშვებებისგან. ქვემოთ მოყვანილია ის შეფასებები და დაშვებები, რომლებიც მომდევნო ფინანსურ წელში აქტივებისა და ვალდებულებების საბალანსო ღირებულებებში არსებითი ცვლილებების რისკის მატარებელია.

ძირითადი საშუალებების და საინვესტიციო ქონების სასარგებლო მომსახურების ვადები

როგორც ზემოთ აღინიშნა, კომპანია გადახედავს ძირითადი საშუალებების და საინვესტიციო ქონების სასარგებლო მომსახურების ვადებს ანგარიშგების ყოველი წლიური პერიოდის ბოლოს. აქტივის სასარგებლო მომსახურების ვადის განსაზღვრისას, ხელმძღვანელობა განიხილავს მოსალოდნელ გამოყენებას, სავარაუდო ტექნიკურ დამკვლევას, ფიზიკურ ცვეთას და გარემოს, რომელშიც ხდება აქტივის გამოყენება. ჩამოთვლილი პირობებისა თუ შეფასებების სისტემის ნებისმიერმა ცვლილებამ შეიძლება გამოიწვიოს მომავალი ცვეთის განაკვეთის კორექტირება. საანგარიშგებო წლის განმავლობაში კომპანიას არ შეუცვლია თავისი ძირითადი საშუალებების და საინვესტიციო ქონების სასარგებლო მომსახურების ვადები.

ფინანსური აქტივების გაუფასურება

კომპანია აფასებს ფინანსური აქტივებიდან ფულადი ნაკადების გადაუხდელობის ალბათობას. შემდეგ მოცემული ალბათობა მრავლდება მოსალოდნელ დანაკარგებზე, რომელიც გამოწვეულია ხელშეკრულების შეუსრულებლობის რისკიდან, რათა განისაზღვროს ფინანსური აქტივების მოსალოდნელი გაუფასურების დანაკარგი. მომავალ პერიოდთან დაკავშირებული განუსაზღვრელობებიდან გამომდინარე ფაქტიური შედეგი შესაძლებელია მნიშვნელოვნად განსხვავდებოდეს იმ შედეგისგან, რომელიც აღრიცხულია ინდივიდუალურ ფინანსურ ანგარიშგებაში.

5. ახალი სტანდარტები, ინტერპრეტაციები და შესწორებები, რომლებიც შევიდა ძალაში

ახალი და შესწორებული სტანდარტების გამოყენება

2021 წლის 1 იანვრის შემდეგ შევიდა ძალაში რამდენიმე ახალი სტანდარტი და ინტერპრეტაცია, თუმცა არცერთი მათგანი არსებით გავლენას არ ახდენს კომპანიის ფინანსურ ანგარიშგებაზე.

კომპანიას არ დაუნერგავს ახალი და შესწორებული სტანდარტები ან ინტერპრეტაციები, რომლებიც მიმდინარე ანგარიშგების პერიოდისათვის არ იყო სავალდებულო.

ახალი და შესწორებული სტანდარტები, რომლებიც გამოიცა, მაგრამ ჯერ არ არის ძალაში შესული

კომპანიის ინდივიდუალური ფინანსური ანგარიშგების დამტკიცების თარიღამდე, ბუღალტრული აღრიცხვის საერთაშორისო სტანდარტების საბჭოს („ბასს“) მიერ გამოიცა გარკვეული ახალი სტანდარტები, ინტერპრეტაციები და ცვლილებები არსებულ სტანდარტებში, რომლებიც ძალაში შედის მომდევნო საანგარიშგებო პერიოდებში და რომლებზეც კომპანიამ გადაწყვიტა არ მიეღო ნაადრევად.

ფასს 17 - „სადაზღვევო ხელშეკრულებები“- (გამოცემულია 2017 წლის 18 მაისს, ძალაში შედის 2021 წლის 1 იანვარს ან შემდეგ დაწყებული წლიური პერიოდებისათვის). ფასს 17-ით ჩანაცვლდა ფასს 4, რომელიც კომპანიებს აძლევდა თავისუფლებას, გაეგრძელებინათ სადაზღვევო ხელშეკრულებების აღრიცხვის წარმოება არსებული პრაქტიკის მიხედვით. შედეგად, ინვესტორებისათვის რთული იყო სხვაგვარად მსგავსი სადაზღვევო კომპანიების ფინანსური საქმიანობის შედეგების შედარება. ფასს 17 არის ერთ პრინციპზე დაფუძნებული სტანდარტი ყველა ტიპის სადაზღვევო ხელშეკრულებების აღრიცხვისათვის, მათ შორის მზღვეველის მიერ ფლობილი გადაზღვევის ხელშეკრულებებისათვის.

**სააქციო საზოგადოება „სარაჯიშვილი“
ინდივიდუალური ფინანსური ანგარიშგება
2021 წლის 31 დეკემბრის მდგომარეობით
(ქართულ ლარში)**

2022 წლის 1 იანვრიდან ძალაში შედის შემდგომი შესწორებები:

- წაგებიანი ხელშეკრულებები - ხელშეკრულების შესრულების ღირებულება (ბასს 37-ის ცვლილებები);
- ძირითადი საშუალებები: შემოსავალი მიზნობრივ გამოყენებამდე (ბასს 16-ის ცვლილებები);
- ფასს სტანდარტების წლიური გაუმჯობესება 2018-2020 (ცვლილებები ფასს 1, ფასს 9, ფასს 16 და ბასს 41 სტანდარტებში); და
- კონცეპტუალური მიდგომა (ფასს 3-ის ცვლილებები).

კომპანიას არ გააჩნია მოლოდინი, რომ ბასსს-ის მიერ გამოშვებული სხვა რომელიმე სტანდარტს, რომელიც ჯერ არ არის ძალაში შესული, ექნება არსებითი გავლენა მის ფინანსურ ანგარიშგებაზე.

6. წინა წლის კორექტირებები

როგორც მე-9 შენიშვნაშია ახსნილი, კომპანიამ დააარსა ერთობლივი საწარმო 2020 წლის საანგარიშო პერიოდში და ახლადშექმნილი კომპანიის კაპიტალში კონტრიბუციის სახით შეიტანა აქტივები წმინდა საბალანსო ღირებულებით. 2020 წლის საანგარიშო პერიოდის შემდეგ კომპანიამ დაადგინა შემტანილი აქტივების სამართლიანი ღირებულება და შესაბამისად დააკორექტირა 2020 წლის პერიოდის ინდივიდუალური ფინანსური ანგარიშგება. დამატებითი დეტალები მოცემულია მე-9 შენიშვნაში.

შესწორებებს არ აქვს რაიმე სახის გავლენა ფინანსურ ანგარიშგებაზე 2020 წლის 1 იანვრის მმონაცემებზე. ქვემოთ მოცემულია გადაანგარიშების ეფექტი 2020 წლის 31 დეკემბრით მომზადებულ ფინანსურ ანგარიშგებაზე:

	31 დეკემბერი 2020	კორექტირება	31 დეკემბერი 2020 გადაანგარიშებული
აქტივები			
გრძელვადიანი აქტივები			
ინვესტიცია ერთობლივ საწარმოში	8,419,372	1,039,383	9,458,755
სულ გრძელვადიანი აქტივები	38,732,321	1,039,383	39,771,704
სულ მიმდინარე აქტივები	51,481,302	-	51,481,302
სულ აქტივები	90,213,623	1,039,383	91,253,006
კაპიტალი და ვალდებულებები			
კაპიტალი			
საწესდებო კაპიტალი	10,354,000	-	10,354,000
გაუნაწილებელი მოგება	49,870,070	1,039,383	50,909,453
სულ კაპიტალი	60,224,070	1,039,383	61,263,453
სულ გრძელვადიანი ვალდებულებები	10,894,074	-	10,894,074
სულ მიმდინარე ვალდებულებები	19,095,479	-	19,095,479
სულ ვალდებულებები	29,989,553	-	29,989,553
სულ კაპიტალი და ვალდებულებები	90,213,623	1,039,383	91,253,006

სააქციო საზოგადოება „სარაჯიშვილი“
ინდივიდუალური ფინანსური ანგარიშგება
2021 წლის 31 დეკემბრის მდგომარეობით
(ქართულ ლარში)

მოგება ზარალისა და სხვა სრული შემოსავლის ანგარიშგების ელემენტები 2020 წლის 31 დეკემბერს დასრულებული წლისთვის

	2020	კორექტირება	2020 კორექტირებული
შემოსავალი	35,659,579	-	35,659,579
რეალიზებული პროდუქციის თვითღირებულება	(17,037,882)	-	(17,037,882)
საერთო მოგება	18,621,697	-	18,621,697
საოპერაციო მოგება	11,736,745	-	11,736,745
მოგება ძირითადი საშუალებების გასვლიდან ერთობლივ საწარმოში	-	855,392	855,392
ზარალი შვილობილზე კონტროლის დაკარგვიდან	(376,407)	183,991	(192,416)
მოგება დაბეგვრამდე	8,876,725	1,039,383	9,916,108
მოგების გადასახადის ხარჯი	(156,547)	-	(156,547)
წმინდა მოგება	8,720,178	1,039,383	9,759,561
სხვა სრული შემოსავალი	-	-	-
სულ წლის სრული შემოსავალი	8,720,178	1,039,383	9,759,561

სააქციო საზოგადოება „სარაჯიშვილი“
ინდივიდუალური ფინანსური ანგარიშგება
2021 წლის 31 დეკემბრის მდგომარეობით
(ქართულ ლარში)

7. ძირითადი საშუალებები

ღირებულება	მიწა	შენობა- ნაგებობა	მანქანა- დანადგარები	კასრები და ავზები	ვენახები	საოფისე ინვენტარი და სხვა	სულ
2020 წლის 1 იანვრის მდგომარეობით	8,892,629	18,948,485	2,797,746	4,192,240	1,206,941	3,532,605	39,570,646
შეძენა	-	559,671	62,848	1,281,335	-	293,790	2,197,644
გაყიდვა	-	-	(75,402)	(34,763)	-	(215,737)	(325,902)
ჩამოწერა	-	-	(313,659)	-	-	-	(313,659)
ერთობლივი საწარმოს კაპიტალში აქტივების შეტანა	(172,629)	-	-	-	(1,206,941)	-	(1,379,570)
2020 წლის 31 დეკემბრის მდგომარეობით	8,720,000	19,508,156	2,471,533	5,438,812	-	3,610,658	39,749,159
შეძენა	620,214	236,080	92,050	460,482	277,386	345,361	2,031,574
გაყიდვა	-	(14,337)	-	(70,775)	-	(164,668)	(249,781)
2021 წლის 31 დეკემბრის მდგომარეობით	9,340,214	19,729,899	2,563,583	5,828,519	277,386	3,791,351	41,530,952
ცვეთა და გაუფასურება							
2020 წლის 1 იანვრის მდგომარეობით	-	(11,353,351)	(1,562,220)	(1,009,983)	(124,506)	(1,526,393)	(15,576,453)
წლის ცვეთის ხარჯი	-	(403,803)	(220,291)	(275,870)	(26,189)	(386,941)	(1,313,094)
რეალიზებული ძირითადი საშუალებების ცვეთა	-	-	66,222	21,248	-	166,366	253,836
ჩამოწერა	-	-	193,676	-	-	-	193,676
ერთობლივ საწარმოში შეტანილი აქტივების ცვეთა	-	-	-	-	150,695	-	150,695
2020 წლის 31 დეკემბრის მდგომარეობით	-	(11,757,154)	(1,522,613)	(1,264,605)	-	(1,746,968)	(16,291,340)
ცვეთა წლის მანძილზე	-	(414,108)	(202,133)	(295,090)	(12,758)	(402,078)	(1,326,167)
გაყიდვა	-	1,231	-	57,760	-	39,600	98,591
2021 წლის 31 დეკემბრის მდგომარეობით	-	(12,170,031)	(1,724,746)	(1,501,935)	(12,758)	(2,109,446)	(17,518,916)
წმინდა საბალანსო ღირებულება							
2020 წლის 1 იანვრის მდგომარეობით	8,892,629	7,595,134	1,235,526	3,182,257	1,082,435	2,006,212	23,994,193
2020 წლის 31 დეკემბრის მდგომარეობით	8,720,000	7,751,002	948,920	4,174,207	-	1,863,690	23,457,819
2021 წლის 31 დეკემბრის მდგომარეობით	9,340,214	7,559,868	838,837	4,326,584	264,628	1,681,905	24,012,036

**სააქციო საზოგადოება „სარაჯიშვილი“
ინდივიდუალური ფინანსური ანგარიშგება
2021 წლის 31 დეკემბრის მდგომარეობით
(ქართულ ლარში)**

2021 და 2020 წლების 31 დეკემბრის მდგომარეობით კომპანიის ძირითადი საშუალებების ნაწილი დატვირთულია იპოთეკით/გირათი ბანკისგან მიღებული სესხების უზრუნველყოფის მიზნით. იპოთეკით დატვირთული ქონების საბალანსო ღირებულება ანგარიშგების თარიღისთვის შესაბამისად შეადგენს 17,549,614 ლარს. (2020: 15,839,672 ლარი).

2021 წლის განმავლობაში კომპანიამ ძირითადი საშუალებების გაყიდვიდან მიიღო 10,708 ლარის მოგება (2020: 518,077 ლარი)

8. საინვესტიციო ქონება

ღირებულება	მიწის ნაკვეთები	შენობა-ნაგებობა	სულ
2020 წლის 1 იანვრის მდგომარეობით	3,930,622	5,116,737	9,047,359
შეძენა	31,039	-	31,039
2020 წლის 31 დეკემბრის მდგომარეობით	3,961,661	5,116,737	9,078,398
შეძენა	-	-	-
2021 წლის 31 დეკემბრის მდგომარეობით	3,961,661	5,116,737	9,078,398
დაგროვილი ცვეთა			
2020 წლის 1 იანვრის მდგომარეობით	-	(2,392,961)	(2,392,961)
წლის ცვეთის ხარჯი	-	(122,290)	(122,290)
2020 წლის 31 დეკემბრის მდგომარეობით	-	(2,515,251)	(2,515,251)
ცვეთა წლის მანძილზე	-	(171,703)	(171,703)
2021 წლის 31 დეკემბრის მდგომარეობით	-	(2,686,954)	(2,686,954)
წმინდა საბალანსო ღირებულება			
2020 წლის 1 იანვრის მდგომარეობით	3,930,622	2,723,776	6,654,398
2020 წლის 31 დეკემბრის მდგომარეობით	3,961,661	2,601,486	6,563,147
2021 წლის 31 დეკემბრის მდგომარეობით	3,961,661	2,429,783	6,391,444

2021 წლის 31 დეკემბრის მდგომარეობით კომპანიის საინვესტიციო ქონების ნაწილი დატვირთულია იპოთეკით ბანკისგან მიღებული სესხების უზრუნველყოფის მიზნით. იპოთეკით დატვირთული ქონების საბალანსო ღირებულება აღნიშნული თარიღისთვის შეადგენს 1,147,544 ლარს (2020: 1,290,128 ლარი)

9. ინვესტიცია ერთობლივ და მეკავშირე საწარმოებში

2020 წლის ივლისში კომპანიამ შპს მედვინეობა გრანელთან ერთად დააარსა ერთობლივი საწარმო, წილის 50%-50% შესაბამისად. ქვემოთ წარმოდგენილია ერთობლივ საწარმოში სს სარაჯიშვილის მიერ განხორციელებული ინვესტიციის საბალანსო და სამართლიანი ღირებულებები ინვესტიციის საწყისი აღიარებისას. შეტანილი ძირითადი საშუალებების რეალური ღირებულების დასადგენად კომპანიამ 2021 წელს დაიქირავა დამოუკიდებელი შემფასებელი Baker Tilly Georgia.

ქვემოთ მოცემულია შეფასების შედეგი და ინვესტიციის შეფასებამდე მისი წმინდა საბალანსო ღირებულება:

	საბალანსო ღირებულება	სამართლიანი ღირებულების ეფექტი	სამართლიანი ღირებულება
მიწა და ვენახი	1,287,263	855,392	2,142,655
შვილობილი კომპანიაში განხორციელებული თვითღირებულება	983,399	(192,416)	790,983
ფულადი საზღაური	5,878,500	-	5,878,500
დამატებითი ფულადი შენატანის ვალდებულება	403,000	-	403,000
სულ 2020 წლის 31 დეკემბრის მდგომარეობით	8,552,162	662,976	9,215,138

სააქციო საზოგადოება „სარაჯიშვილი“
ინდივიდუალური ფინანსური ანგარიშგება
2021 წლის 31 დეკემბრის მდგომარეობით
(ქართულ ლარში)

*შვილობილი კომპანიის წმინდა აქტივების ძირითად ნაწილს მოიცავს ძირითად საშუალებები, რომელთა სამართლიანი ღირებულება განისაზღვრა დამოუკიდებელი შემფასებლის მიერ, როგორც ზემოთ არის აღნიშნული.

ქვემოთ მოყვანილი ცხრილი აღწერს ინვესტიციებს ერთობლივ და მეკავშირე საწარმოებში, რომლებიც აღრიცხულია კაპიტალის მეთოდით:

	შპს სარაჯიშვილი ვანერი ენდ დისტილერი ერთობლივი საწარმო 50%	შპს ბრენდ მაღაზია სარაჯიშვილი ერთობლივი საწარმო 50%	შპს ადმირალი მეკავშირე საწარმო 38%	შპს გეო ნათსი მეკავშირე საწარმო 13%	სულ
2020 წლის 1 იანვრის მდგომარეობით	-	-	-	-	-
მიწა და ვენახი	2,142,655	-	-	-	2,142,655
შვილობილი კომპანიის ნეტო აქტივები	790,983	-	-	-	790,983
ფულიადი საზღაური	5,878,500	-	-	-	5,878,500
დამატებითი ფულადი შენატანის ვალდებულება*	403,000	-	-	-	403,000
მოგების წილი კაპიტალ მეთოდით აღრიცხულ ერთობლივ და მეკავშირე საწარმოებში	243,617	-	-	-	243,617
2020 წლის 31 დეკემბრის მდგომარეობით	9,458,755	-	-	-	9,458,755
ფული	-	316,230	278,281	80,345	674,856
მოგების წილი კაპიტალ მეთოდით აღრიცხულ ერთობლივ და მეკავშირე საწარმოებში	491,275	40,308	35,502	(12,362)	554,722
2021 წლის 31 დეკემბრის მდგომარეობით	9,950,030	356,538	313,783	67,983	10,688,333

(*) - კომპანიამ ვალდებულება აიღო ერთობლივი საწარმოს 403,000 ლარის ოდენობის სესხის დაფარვაზე.

სააქციო საზოგადოება „სარაჯიშვილი“
ინდივიდუალური ფინანსური ანგარიშგება
2021 წლის 31 დეკემბრის მდგომარეობით
(ქართულ ლარში)

ქვემოთ წარმოდგენილია მეკავშირე და ერთობლივი საქმიანობის საწარმოების არააუდიტირებული ფინანსური მდგომარეობის ანგარიშგების ელემენტები 2021 წლის 31 დეკემბრის მდგომარეობით, რომლებიც აღრიცხულია კაპიტალ მეთოდით:

	შპს სარაჯიშვილი ვაინერი ენდ დისთილერი ერთობლივი საწარმო 50% არააუდიტირებული 31 დეკემბერი 2021	შპს ბრენდ მაღაზია სარაჯიშვილი ერთობლივი საწარმო 50% არააუდიტირებული 31 დეკემბერი 2021	შპს ადმირალი მეკავშირე საწარმო 38% არააუდიტირებული 31 დეკემბერი 2021	შპს გეო ნათისი მეკავშირე საწარმო 13% არააუდიტირებული 31 დეკემბერი 2021
აქტივები				
სულ გრძელვადიანი აქტივები	7,770,177	3,570	235,744	108,006
სულ მიმდინარე აქტივები	4,944,184	83,057	79,908	179,823
სულ აქტივები	12,714,361	86,627	315,652	287,829
კაპიტალი და ვალდებულებები				
კაპიტალი				
საწესდებო კაპიტალი	11,301,663	-	316,961	111,436
გაუნაწილებელი მოგება	(2,175,257)	2,660	(611,514)	(247,867)
სულ კაპიტალი	9,126,406	2,660	(294,553)	(136,431)
სულ გრძელვადიანი ვალდებულებები	362,313	-	610,205	418,787
სულ მიმდინარე ვალდებულებები	3,225,642	83,967	-	5,473
სულ ვალდებულებები	3,587,955	83,967	610,205	424,260
სულ კაპიტალი და ვალდებულებები	12,714,361	86,627	315,652	287,829

სააქციო საზოგადოება „სარაჯიშვილი“
ინდივიდუალური ფინანსური ანგარიშგება
2021 წლის 31 დეკემბრის მდგომარეობით
(ქართულ ლარში)

ქვემოთ წარმოდგენილია მეკავშირე და ერთობლივი საქმიანობის საწარმოების არააუდიტირებული მოგება ზარალისა და სხვა სრული შემოსავლის ანგარიშგების ელემენტები 2021 წლის წლის 31 დეკემბერს დასრულებული წლისთვის:

	შპს სარაჯიშვილი ვაინერი ენდ დისტილერი ერთობლივი საწარმო არააუდიტირებული 2021	შპს ბრენდ მაღაზია სარაჯიშვილი ერთობლივი საწარმო არააუდიტირებული 2021	შპს ადმირალი მეკავშირე საწარმო არააუდიტირებული 2021	შპს გეო ნათსი მეკავშირე საწარმო არააუდიტირებული 2021
შემოსავალი	4,348,936	1,460,899	943,726	-
რეალიზებული პროდუქციის თვითღირებულება	(933,809)	(1,180,786)	(675,528)	(18,960)
საერთო მოგება	3,415,127	280,113	268,198	(18,960)
ნეტო საოპერაციო შემოსავლები / (ხარჯები)	(2,432,577)	(188,739)	(173,526)	(79,934)
მოგება დაბეგვრამდე	982,550	91,374	94,672	(98,894)
მოგების გადასახადის ხარჯი	-	(10,759)	-	-
წმინდა მოგება	982,550	80,615	94,672	(98,894)
სხვა სრული შემოსავალი	-	-	-	-
სულ წლის სრული შემოსავალი	982,550	80,615	94,672	(98,894)
სს სარაჯიშვილის წილი	50%	50%	38%	13%
მოგების წილი კაპიტალ მეთოდით აღრიცხულ ერთობლივ და მეკავშირე საწარმოებში	491,275	40,308	35,502	(12,362)

10. ინვესტიცია შვილობილ საწარმოში

შვილობილ კომპანიაში ინვესტიციები აისახება თვითღირებულებით კონტროლის ქვეშ მოქცევის დღიდან მის დასრულებამდე. 2020 წლის 31 დეკემბრის მდგომარეობით კომპანიას ჰყავდა მხოლოდ ერთი შვილობილი კომპანია (შპს გეო ალკო), რომელიც აისახა ფინანსურ ანგარიშგებაში კომპანიის პოლიტიკის შესაბამისად თვითღირებულებით 100 000 ლარი. სს სარაჯიშვილმა 2021 წლის განმავლობაში შეამცირა საწესდებო კაპიტალი შპს გეო ალკოში და 2021 წლის 31 დეკემბრის მდგომარეობით ინვესტიციის თვითღირებულება შვილობილ საწარმოში შეადგენდა 0 ლარს.

შვილობილი საწარმო	თვითღირებულება 2021 წლის 31 დეკემბრის მდგომარეობით	წილი 2021 წლის 31 დეკემბრის მდგომარეობით	თვითღირებულება 2020 წლის 31 დეკემბრის მდგომარეობით	წილი 2020 წლის 31 დეკემბრის მდგომარეობით
შპს გეო ალკო	- ლარი	100%	100,000 ლარი	100%

სააქციო საზოგადოება „სარაჯიშვილი“
ინდივიდუალური ფინანსური ანგარიშგება
2021 წლის 31 დეკემბრის მდგომარეობით
(ქართულ ლარში)

ქვემოთ წარმოდგენილია შპს „სარაჯიშვილი დისტრიბუტორი“-ს ინდივიდუალური ფინანსური მდგომარეობის ანგარიშგების ელემენტები გასხვისების თარიღისთვის თვითღირებულებით და რეალური ღირებულებით.

	ნეტო საბალანსო ღირებულება	სამართლიანი ღირებულების ეფექტი	სამართლიანი ღირებულება
აქტივები			
სულ გრძელვადიანი აქტივები	1,582,266	183,991	1,766,257
სულ მიმდინარე აქტივები	152,295	-	152,295
სულ აქტივები	1,734,561	183,991	1,918,552
კაპიტალი და ვალდებულებები			
კაპიტალი			
საწესდებო კაპიტალი	983,399	-	983,399
გაუნაწილებელი მოგება	(376,407)	183,991	(192,416)
სულ კაპიტალი	606,992	183,991	790,983
სულ გრძელვადიანი ვალდებულებები	573,905	-	573,905
სულ მიმდინარე ვალდებულებები	553,664	-	553,664
სულ ვალდებულებები	1,127,569	-	1,127,569
სულ კაპიტალი და ვალდებულებები	1,734,561	183,991	1,918,552

2020 წელს ერთობლივ საწარმოს კაპიტალში შპს სარაჯიშვილი დისტრიბუტორის შეტანით გამოწვეულმა ზარალმა შვილობილზე კონტროლის დაკარგვიდან შეადგინა 192,416 ლარი.

11. სასაქონლო მატერიალური მარაგები

	31 დეკემბერი 2021	31 დეკემბერი 2020
სპირტი	23,988,916	21,140,130
ბრენდი	8,329,857	5,488,128
შესაფუთი მასალა	5,009,293	5,484,098
სხვა	1,957,407	1,694,559
სულ სასაქონლო მატერიალური მარაგები	39,285,473	33,806,915

2021 წლისა და 2020 წლის 31 დეკემბრის მდგომარეობით კომპანიის საბრენდე სპირტის ნაწილი დატვირთულია ბანკებისგან მიღებული სესხების უზრუნველყოფის მიზნით. გირაოთი დატვირთული მარაგების ღირებულება ანგარიშგების თარიღისთვის შესაბამისად შეადგენს 2,541,795 ლარს (2020: 2,398,617 ლარი).

12. სავაჭრო და სხვა მოთხოვნები

	31 დეკემბერი 2021	31 დეკემბერი 2020
ფინანსური მოთხოვნები		
სავაჭრო მოთხოვნები	17,457,859	18,740,355
მოსალოდნელი საკრედიტო ზარალი	(5,739,491)	(4,882,046)
სულ ფინანსური მოთხოვნები	11,718,368	13,858,309
არაფინანსური მოთხოვნები		
გადახდილი ავანსები	1,533,859	2,111,768
მოთხოვნები საწარმოს პერსონალის მიმართ	50,135	91,652
მოსალოდნელი საკრედიტო ზარალი	(690,583)	(304,300)
სულ არაფინანსური მოთხოვნები	893,411	1,899,120
სულ სავაჭრო და სხვა მოთხოვნები	12,611,779	15,757,429

სააქციო საზოგადოება „სარაჯიშვილი“
ინდივიდუალური ფინანსური ანგარიშგება
2021 წლის 31 დეკემბრის მდგომარეობით
(ქართულ ლარში)

კომპანია მიმდინარე სავაჭრო მოთხოვნების მოსალოდნელი საკრედიტო ზარალების შეფასებისთვის იყენებს პრაქტიკული ხასიათის გამარტივებულ მიდგომას ფასს 9-ის მიხედვით. კოლექტიურად მოსალოდნელი საკრედიტო ზარალების შეფასებისთვის, სავაჭრო მოთხოვნები ჯგუფდება მსგავსი საკრედიტო რისკისა და ვადიანობის მიხედვით.

გაუფასურების ანარიცხის მოძრაობა წლების მიხედვით წარმოდგენილია შემდეგნაირად:

2020 წლის 1 იანვრის მდგომარეობით	(4,797,640)
წმინდა ცვლილება 2020 წლის განმავლობაში	(388,706)
ჩამოწერა 2020 წლის განმავლობაში	-
2020 წლის 31 დეკემბრის მდგომარეობით	(5,186,346)
წმინდა ცვლილება 2021 წლის განმავლობაში	(1,281,008)
ჩამოწერა 2021 წლის განმავლობაში	37,280
2021 წლის 31 დეკემბრის მდგომარეობით	(6,430,074)

ფინანსური მოთხოვნების ვადიანობის ანალიზი და ჯგუფური გაუფასურება 2021 წლის 31 დეკემბრისთვის წარმოდგენილია შემდეგნაირად:

31 დეკემბერი 2021	მიმდინარე	< 30 დღეზე	31-90 დღე	91-180 დღე	181-365 დღე	> 365 დღეზე	სულ
საკრედიტო ზარალის ანარიცხი (%)	10.56%	38.83%	52%	73.32%	96.73%	100%	
ფინანსური მოთხოვნები							
მთლიანი ღირებულება	449,636	43,537	42,051	31,139	39,313	954,087	1,559,762
ანარიცხი	(47,463)	(16,904)	(21,725)	(22,832)	(38,028)	(954,087)	(1,101,039)
სულ	402,173	26,633	20,325	8,307	1,285	-	458,723

31 დეკემბერი 2020	მიმდინარე	< 30 დღეზე	31-90 დღე	91-180 დღე	181-365 დღე	> 365 დღეზე	სულ
საკრედიტო ზარალის ანარიცხი (%)	1.15%	11.50%	23%	34.50%	57.50%	100%	
ფინანსური მოთხოვნები							
მთლიანი ღირებულება	406,568	90,838	136,467	192,717	174,760	250,705	1,252,055
ანარიცხი	(4,676)	(10,446)	(31,387)	(66,487)	(100,487)	(250,705)	(464,188)
სულ	401,892	80,392	105,080	126,230	74,273	-	787,867

ფინანსური მოთხოვნების ინდივიდუალური გაუფასურება 2021 და 2020 წლის 31 დეკემბრის მდგომარეობით წარმოდგენილია შემდეგნაირად:

ინდივიდუალური ფინანსური მოთხოვნები	31 დეკემბერი 2021	31 დეკემბერი 2020
მთლიანი ღირებულება	15,898,097	17,488,300
მოსალოდნელი საკრედიტო ზარალი	(4,638,452)	(4,417,858)
სულ ინდივიდუალური ფინანსური მოთხოვნები	11,259,645	13,070,442

2021 წლის 31 დეკემბრის და 2020 წლის 31 დეკემბრის მდგომარეობით კომპანიის ფინანსური მოთხოვნების ინდივიდუალური გაუფასურების ძირითადი ნაწილი შედგებოდა სამი კონტრაგენტის მიმართ არსებული მოთხოვნების გაუფასურებისგან, რომელთა გაუფასურებაც ანგარიშგების პერიოდების მიხედვით შესაბამისად შეადგენდა 3,326,916 ლარს და 3,509,600 ლარს. აღნიშნული კომპანიები ახორციელებდნენ კომპანიის ჩამოსხმული ბრენდის დისტრიბუციას, სამივე მათგანმა შეწყვიტა საოპერაციო საქმიანობა ფინანსური პრობლემების გამო, სამივე მათგანი წარმოადგენდა კომპანიის დაკავშირებულ მხარეს.

სააქციო საზოგადოება „სარაჯიშვილი“
ინდივიდუალური ფინანსური ანგარიშგება
2021 წლის 31 დეკემბრის მდგომარეობით
(ქართულ ლარში)

13. ფული და ფულის ექვივალენტები

	31 დეკემბერი 2021	31 დეკემბერი 2020
ფული მიმდინარე საბანკო ანგარიშზე უცხოურ ვალუტაში	1,573,806	1,568,248
ფული მიმდინარე საბანკო ანგარიშზე ეროვნულ ვალუტაში	197,493	339,369
ნადდი ფული ეროვნულ ვალუტაში	2,948	9,341
სულ ფული და ფულის ექვივალენტები	1,774,247	1,916,958

საბანკო მიმდინარე ანგარიშებზე განთავსებულ თანხაზე საპროცენტო სარგებელი არ ერიცხება

14. კაპიტალი

აქციონერები	31 დეკემბერი 2021			31 დეკემბერი 2020		
	წილი მთლიან აქციებში	აქციების რაოდენობა	ღირებულება	წილი მთლიან აქციებში	აქციების რაოდენობა	ღირებულება
მარინა მალაზონია	49.55%	898,610	5,130,048	49.55%	898,610	5,130,048
ზურაბ ბუბუტეიშვილი	29.99%	543,929	3,105,220	29.99%	543,929	3,105,220
გიორგი ბუბუტეიშვილი	19.85%	359,993	2,055,153	19.85%	359,993	2,055,153
სხვა აქციონერები *	0.61%	11,135	63,579	0.61%	11,135	63,579
სულ გამოშვებული აქციები	100%	1,813,667	10,354,000	100%	1,813,667	10,354,000

* სხვა აქციონერები არ ფლობენ აქციების 0.1%-ზე მეტ წილს ინდივიდუალურად.

ერთი აქციის ნომინალური ღირებულება არის 5,71 ლარი.

საბაზისო შემოსავალი ერთ აქციაზე გამოითვლება მოცემული წლისათვის კომპანიის ჩვეულებრივი აქციების მფლობელთა მოგების/ზარალის შეფარდებით წლის განმავლობაში აქციონერთა მფლობელობაში არსებული ჩვეულებრივი აქციების რაოდენობის საშუალო შეწონილთან. კომპანიის გაზავებული შემოსავალი ერთ აქციაზე უდრის საბაზისო შემოსავალს ერთ აქციაზე, რადგან კომპანიას არ აქვს გაზავებადი პოტენციური ჩვეულებრივი აქციები.

ქვემოთ წარმოდგენილია ინფორმაცია შემოსავლებისა და აქციების შესახებ, რომლებიც გამოყენებულია ერთ აქციაზე საბაზისო და გაზავებული შემოსავლის გამოსათვლელად:

	2021	2020
წმინდა მოგება	11,141,356	9,759,561
აქციების რაოდენობა	1,813,667	1,813,667
საბაზისო და გაზავებული შემოსავალი ერთ აქციაზე	6.14	5.38

2021 წლის განმავლობაში კომპანიის მიერ გამოაცხადებულმა დივიდენდმა შეადგინა 3,627,335 ლარი (2020: 8,279,992 ლარი) ხოლო გაანაწილებულმა დივიდენდმა შეადგინა 6,895,225 ლარი (2020: 5,295,739 ლარი) (შენიშვნა 16)

15. მიღებული სესხები

	31 დეკემბერი 2021	31 დეკემბერი 2020
მიღებული სესხის ძირი	17,960,966	19,517,898
მიღებულ სესხზე დარიცხული პროცენტი	267,273	158,930
სულ მიღებული სესხები	18,228,239	19,676,828

კომპანიას სესხები მხოლოდ ადგილობრივი ფინანსური ინსტიტუტებიდან აქვს მიღებული.

სააქციო საზოგადოება „სარაჯიშვილი“
ინდივიდუალური ფინანსური ანგარიშგება
2021 წლის 31 დეკემბრის მდგომარეობით
(ქართულ ლარში)

მიღებული სესხები 2021 წლის 31 დეკემბრისთვის ნაჩვენებია ქვემოთ::

N	დაწყების თარიღი	დასრულების თარიღი	საპროცენტო განაკვეთი	ძირის გადახდა	პროცენტის გადახდა	თანა. დაფ.	ვალუტა	გრძელვად. ნაწილი	მოკლევად. ნაწილი
C136	2/13/2018	2/13/2023	რეფ+4.75%	თვიურად	თვიურად	კი	ლარი	-	6,681
C152	8/14/2018	8/14/2023	რეფ+4%	თვიურად	თვიურად	კი	ლარი	193,646	265,175
C180	7/14/2020	7/14/2024	რეფ+4%	თვიურად	თვიურად	კი	ლარი	218,416	117,721
C181	7/31/2020	7/31/2023	რეფ+4%	თვიურად	თვიურად	კი	ლარი	334,918	527,881
C184	7/9/2020	7/9/2023	რეფ+3.75%	თვიურად	თვიურად	კი	ლარი	582,189	625,283
C187	9/14/2020	7/9/2023	რეფ+3.75%	თვიურად	თვიურად	კი	ლარი	851,744	1,023,256
C199	10/20/2021	10/20/2025	რეფ+3%	თვიურად	თვიურად	კი	ლარი	68,419	61,455
C173	8/30/2019	8/30/2022	რეფ+5.75%	თვიურად	თვიურად	არა	ევრო	-	62,169
6839898	9/18/2020	9/18/2023	საბაზისო+2%	თვიურად	თვიურად	კი	ლარი	384,153	421,220
7691756	10/15/2021	9/13/2024	13%	თვიურად	თვიურად	კი	ლარი	1,178,000	322,000
7605436	9/17/2021	9/17/2024	13%	თვიურად	თვიურად	კი	ლარი	787,227	212,773
7176556	12/7/2021	12/7/2028	ლიბორ+6.4%	თვიურად	თვიურად	კი	დოლარი	1,356,542	193,880
C177	1/31/2020	1/31/2027	რეფ+7%	წელიწადში ორჯერ	წელიწადში ორჯერ	არა	დოლარი	2,709,210	-
C189	11/12/2021	11/7/2028	რეფ+7%	წლიურად	წლიურად	არა	დოლარი	563,762	71,246
C194	2/9/2021	2/9/2024	რეფ+3%	თვიურად	თვიურად	კი	ლარი	2,420,000	-
C196	9/13/2021	2/9/2024	რეფ+3%	თვიურად	თვიურად	კი	ლარი	2,200,000	-
C198	9/16/2021	2/9/2024	რეფ+3%	თვიურად	თვიურად	კი	ლარი	202,000	-
სულ მიღებული სესხის ძირი 2021								14,050,226	3,910,740
გადასახდელი პროცენტი								-	267,273
სულ მიღებული სესხები 2021								14,050,226	4,178,013

სააქციო საზოგადოება „სარაჯიშვილი“
ინდივიდუალური ფინანსური ანგარიშგება
2021 წლის 31 დეკემბრის მდგომარეობით
(ქართულ ლარში)

მიღებული სესხები 2020 წლის 31 დეკემბრისთვის ნაჩვენებია ქვემოთ::

N	დაწყების თარიღი	დასრულების თარიღი	საპროცენტო განაკვეთი	ძირის გადახდა	პროცენტის გადახდა	თან. დაფ.	ვალუტა	გრძელვად. ნაწილი	მოკლევად. ნაწილი
C135	9/1/2018	9/1/2021	რეფ+4.75%	თვიურად	თვიურად	კი	ლარი	-	2,481
C136	2/13/2018	2/13/2023	რეფ+4.75%	თვიურად	თვიურად	კი	ლარი	6,681	71,983
C145	1/5/2018	1/5/2023	რეფ+3.75%	თვიურად	თვიურად	კი	ლარი	9,508	33,768
C148	12/7/2018	12/7/2021	რეფ+3.75%	თვიურად	თვიურად	კი	ლარი	-	6,471
C152	8/14/2018	8/14/2023	რეფ+4%	თვიურად	თვიურად	კი	ლარი	458,821	237,658
C180	7/14/2020	7/14/2024	რეფ+4%	თვიურად	თვიურად	კი	ლარი	336,137	104,206
C181	7/31/2020	7/31/2023	რეფ+4%	თვიურად	თვიურად	კი	ლარი	862,799	466,298
6839898	9/18/2020	9/18/2023	საბაზისო განაკვეთს+2%	თვიურად	თვიურად	კი	ლარი	805,373	194,627
C164	1/16/2019	6/9/2023	რეფ+7%.	თვიურად	თვიურად	არა	დოლარი	811,273	1,041,557
C173	8/30/2019	8/30/2022	რეფ+5.75%	თვიურად	თვიურად	არა	ევრო	71,382	100,786
C177	1/31/2020	1/31/2027	რეფ+7%	წელიწადში ი ორჯერ	წელიწადში ორჯერ	არა	დოლარი	4,449,628	724,869
5802406-10349336	1/31/2019	1/31/2021	წლიური 5.75%	ვადის ბოლოს	თვიურად	არა	ევრო	-	291,488
5802406-10483339	5/16/2019	5/20/2021	მინ.4.25% და მაქსიმუმ 18%	ვადის ბოლოს	თვიურად	არა	ევრო	-	748,891
5802406-10577319	6/18/2019	6/24/2021	მინ.4.25% და მაქსიმუმ 18%	ვადის ბოლოს	თვიურად	არა	ევრო	-	874,704
5802406-10627371	7/16/2019	7/22/2021	მინ.4.25% და მაქსიმუმ 18%	ვადის ბოლოს	თვიურად	არა	ევრო	-	1,332,573
5802406-10835086	1/14/2020	11/11/2021	მინ.4.25% და მაქსიმუმ 18%	ვადის ბოლოს	თვიურად	არა	ევრო	-	1,085,357
IMP02689-19	9/11/2019	9/11/2021	26%	ვადის ბოლოს	თვიურად	არა	ევრო	-	1,306,107
C184	7/9/2020	7/9/2023	რეფ+3.75%	თვიურად	თვიურად	კი	ლარი	1,207,472	-
C187	9/14/2020	7/9/2023	რეფ+3.75%	თვიურად	თვიურად	კი	ლარი	1,875,000	-
სულ მიღებული სესხის ძირი 2020								10,894,074	8,623,824
გადასახდელი პროცენტი								-	158,930
სულ მიღებული სესხები 2020								10,894,074	8,782,754

**სააქციო საზოგადოება „სარაჯიშვილი“
ინდივიდუალური ფინანსური ანგარიშგება
2021 წლის 31 დეკემბრის მდგომარეობით
(ქართულ ლარში)**

ყველა მიღებული სესხი უზრუნველყოფილია ინვენტარით, საინვესტიციო ქონებითა და ძირითადი საშუალებებით (უზრუნველყოფის შესახებ ინფორმაცია იხილეთ მე-7, მე-8 და მე-11 განმარტებით შენიშვნებში).

საპროცენტო ხარჯმა 2021 წელს შეადგინა 1,335,261 ლარი. კომპანიამ ასევე მიიღო საპროცენტო თანადაფინანსება სახელმწიფოსგან. ამ სესხებზე დარიცხული საპროცენტო ხარჯი 566,043 ლარი დაფინანსებულია სახელმწიფოს მიერ.

სესხებში განხორციელებული ფულადი და არაფულადი ცვლილებები, რომლებიც მიღებულია ფინანსური აქტივობების შედეგად, შესაძლოა წარმოდგენილი იქნეს შემდეგნაირად:

	2021	2020
ნაშთი წლის დასაწყისში	19,676,828	17,075,664
ფულადი ნაკადები	(3,468,412)	(1,594,254)
წმინდა ფულადი ნაკადები:		
დარიცხული საპროცენტო ხარჯი	1,443,604	1,346,351
საკურსო სხვაობის ეფექტი	576,219	2,849,067
ნაშთი წლის ბოლოს	18,228,239	19,676,828

16. სავაჭრო და სხვა ვალდებულებები

	31 დეკემბერი 2021	31 დეკემბერი 2020
ფინანსური ვალდებულებები		
სავაჭრო ვალდებულებები	2,673,220	1,866,284
გადასახდელი ხელფასები	11,999	3,764
სულ ფინანსური ვალდებულებები	2,685,219	1,870,048
არაფინანსური ვალდებულებები		
გადასახდელი დივიდენდები	4,617,055	7,884,945
მიღებული ავანსები	28,852	19,893
სულ არაფინანსური ვალდებულებები	4,645,907	7,904,838
სულ სავაჭრო და სხვა ვალდებულებები	7,331,126	9,774,886

17. საგადასახადო ვალდებულებები

2016 წლის მაისში საქართველოს პარლამენტმა დაამტკიცა საქართველოს საგადასახადო კოდექსში მნიშვნელოვანი ცვლილებები, რომლებიც ძირითადად ეხება მოგების გადასახადით დაბეგვრას. სხვა დაბეგვრის რეჟიმებთან ერთად, ცვლილებებში ერთ-ერთი მნიშვნელოვანი პუნქტი არის ის, რომ დაბეგვრას ექვემდებარება მხოლოდ მფლობელებს შორის განაწილებული მოგება და რეინვესტირებული მოგება არ დაიბეგრება მოგების გადასახადით. ცვლილებები ძალაში შევიდა 2017 წლის 1 იანვრიდან.

საგადასახადო სისტემის ასეთი ცვლილების შემდეგ, საქართველოში რეგისტრირებულ კომპანიებს აღარ აქვთ დროებითი სხვაობები საგადასახადო კუთხით არსებულ აქტივებსა/ვალდებულებებსა და მათ საბალანსო ღირებულებას შორის, შესაბამისად, აღარ წარმოიქმნება გადავადებული მოგების გადასახადის აქტივი და ვალდებულება.

პირობითი მოგების გადასახადის ვალდებულება, რომელიც შეიძლება წარმოიშვას მომავალ პერიოდში მოგების განაწილების შედეგად, არ არის აღიარებული ფინანსურ ანგარიშგებაში.

საგადასახადო ვალდებულებები 2021 წლის 31 დეკემბრისთვის წარმოადგენდა 596,781 ლარს (2020: 537,838 ლარი).

კომპანიის მოგების გადასახადმა საანგარიშგებო პერიოდში შეადგინა 637,851 ლარი (2020: 156,547 ლარი).

სააქციო საზოგადოება „სარაჯიშვილი“
ინდივიდუალური ფინანსური ანგარიშგება
2021 წლის 31 დეკემბრის მდგომარეობით
(ქართულ ლარში)

18. შემოსავალი

	2021	2020
ექსპორტიდან	31,922,607	28,772,907
ადგილობრივი გაყიდვებიდან	9,256,247	6,886,672
სულ შემოსავლები	41,178,854	35,659,579

შემოსავლები პროდუქტების მიხედვით:	2021	2020
ჩამოსხმული ბრენდი	31,126,970	21,096,376
ბრენდის სითხე	7,041,762	11,708,866
ძლიერი ალკოჰოლური სასმელი	2,831,769	2,486,009
სხვა	178,353	368,328
სულ შემოსავლები პროდუქტების მიხედვით	41,178,854	35,659,579

შემოსავლები ექსპორტიდან ქვეყნების მიხედვით:	2021	2020
რუსეთი	12,033,458	8,570,268
ბელარუსი	7,301,673	10,954,756
უკრაინა	6,311,897	4,566,601
ყაზახეთი	867,800	746,111
პოლონეთი	815,543	647,538
სხვა	4,592,236	3,287,633
სულ შემოსავლები ექსპორტიდან ქვეყნების მიხედვით	31,922,607	28,772,907

19. რეალიზებული პროდუქციის თვითღირებულება

	2021	2020
ექსპორტისთვის	(15,592,799)	(13,353,578)
ადგილობრივი გაყიდვებისთვის	(4,072,037)	(3,684,304)
სულ რეალიზებული პროდუქციის თვითღირებულება	(19,664,836)	(17,037,882)

თვითღირებულება რეალიზებული პროდუქციის მიხედვით:	2021	2020
ჩამოსხმული ბრენდი	(14,770,075)	(9,809,886)
ბრენდის სითხე	(2,817,250)	(4,750,333)
ძლიერი ალკოჰოლური სასმელი	(1,915,832)	(1,610,561)
სხვა	(161,679)	(867,102)
სულ თვითღირებულება რეალიზებული პროდუქციის მიხედვით	(19,664,836)	(17,037,882)

რეალიზებული პროდუქციის თვითღირებულების კომპონენტები:	2021	2020
მარაგები	(18,050,198)	(15,381,278)
ხელფასები	(929,987)	(993,155)
ცვეთა და ამორტიზაცია	(684,651)	(663,449)
სულ თვითღირებულება რეალიზებული პროდუქციის კომპონენტების მიხედვით	(19,664,836)	(17,037,882)

საქციო საზოგადოება „სარაჯიშვილი“
ინდივიდუალური ფინანსური ანგარიშგება
2021 წლის 31 დეკემბრის მდგომარეობით
(ქართულ ლარში)

20. სხვა შემოსავალი

	2021	2020
მიღებული დივიდენდი	2,680,000	150,000
საიჯარო შემოსავლები	815,103	718,085
ჩამოსხმის მომსახურებიდან მიღებული შემოსავალი	238,207	232,707
შემოსავალი ძირითადი საშუალებების რეალიზაციიდან	10,708	518,077
კრედ. დავალიანების აღება შემოსავალში	-	353,694
სხვა შემოსავალი	543,422	176,389
სულ სხვა შემოსავლები	4,287,440	2,148,952

21. საერთო და ადმინისტრაციული ხარჯები

	2021	2020
ხელფასები და თანამშრომელთა სხვა სარგებელი	(2,758,450)	(1,733,231)
ცვეთა და ამორტიზაცია	(834,895)	(790,808)
მიმდინარე რემონტისა და შეკეთების ხარჯები	(920,773)	(516,919)
კომუნალური ხარჯები	(387,676)	(249,379)
ქონების გადასახადი	(213,533)	(188,543)
უსაფრთხოების ხარჯები	(146,633)	(167,197)
პროფესიული და სხვა საკონსულტაციო მომსახურება	(203,624)	(155,678)
ვენახის მოვლის ხარჯები	(140,177)	(139,104)
მივლინების და წარმომადგენლობითი ხარჯები	(163,118)	(97,810)
საწვავი	(101,425)	(83,716)
საოფისე ხარჯები	(70,765)	(74,769)
მოკლევადიანი იჯარის ხარჯები	(34,707)	(31,093)
ბანკის მომსახურება	(68,635)	(30,919)
კომუნიკაცია	(57,799)	(63,073)
დაზღვევა	(32,211)	(28,735)
სხვა	(336,315)	(437,016)
სულ საერთო და ადმინისტრაციული ხარჯები	(6,470,736)	(4,787,990)

*პროფესიული და სხვა საკონსულტაციო მომსახურება 2021 და 2020 წლებისთვის შესაბამისად მოიცავს აუდიტის მომსახურების ხარჯს 38,207 ლარის და 51,965 ლარის ოდენობით.

22. გაყიდვის დანახარჯები

	2021	2020
საბროკერო ხარჯები	(2,696,269)	(1,649,442)
სარეკლამო ხარჯები	(832,739)	(675,183)
ტრანსპორტირების ხარჯები	(282,734)	(337,816)
ხელფასის ხარჯი	(471,112)	(403,820)
პროფესიული ხარჯები	(74,395)	(144,209)
სხვა გაყიდვის დანახარჯები	(106,808)	(100,375)
სულ გაყიდვის დანახარჯები	(4,464,057)	(3,310,845)

საქციო საზოგადოება „სარაჯიშვილი“
ინდივიდუალური ფინანსური ანგარიშგება
2021 წლის 31 დეკემბრის მდგომარეობით
(ქართულ ლარში)

23. სხვა ხარჯები

	2021	2020
საქველმოქმედო ხარჯები	(342,554)	(225,264)
კომპლექტაციის შედეგად მიღებული ზარალი	(134,191)	-
არასაოპერაციო შემოსავალთან დაკავშირებული ხარჯი	(379,735)	(113,009)
დებიტორული დავალიანების ჩამოწერა (შიდა დოკუმენტის საფუძველზე)	(23,024)	(92,066)
სხვა ხარჯები	(362,902)	(116,024)
სულ სხვა ხარჯები	(1,242,406)	(546,363)

24. პირობითი ვალდებულებები

სამართლებრივი დავები - 2021 წლისა და 2020 წლის 31 დეკემბრის მდგომარეობით კომპანიას არ აქვს მიმდინარე სასამართლო პროცესი და დავა. კომპანიის ხელმძღვანელობა მიიჩნევს, რომ საბოლოო ვალდებულებას, რომელიც შესაძლოა წარმოიქმნას აქტივობებიდან ან საჩივრებიდან (ასეთის არსებობის შემთხვევაში) არ ექნება არსებითი გავლენა კომპანიის ფინანსურ მდგომარეობასა და სამომავლო ოპერაციებზე. ზემოხსენებულიდან გამომდინარე ინდივიდუალურ ფინანსურ ანგარიშგებაში არ აღიარებულა ანარიცხი.

გადასახადები - საქართველოს სამეწარმეო და საგადასახადო კანონმდებლობაში არსებობს ისეთი მუხლები, რომელთა ინტერპრეტაცია სხვადასხვაგვარადაა შესაძლებელი. აქედან გამომდინარე, იმ შემთხვევაში, თუ რომელიმე კონკრეტული ქმედება, რომელიც ეფუძნება ხელმძღვანელობის მიერ კომპანიის ბიზნეს საქმიანობის თავისებურად განსჯას, არ იქნება მოწონებული საგადასახადო ორგანოების მიერ, კომპანიას შეიძლება დაერიცხოს დამატებითი გადასახადები, ჯარიმები და საურავები. კომპანიის ხელმძღვანელობა მიიჩნევს, რომ მათ გადაიხადეს საგადასახადო კანონით მოთხოვნილი გადასახადები და დამატებითი რეზერვების შექმნა ინდივიდუალურ ფინანსურ ანგარიშგებაში არ არის საჭირო. საგადასახადო ორგანოებს შეუძლიათ კომპანიის ბოლო სამი წლის მონაცემების შემოწმება.

ანგარიშგების თარიღისთვის ვალდებულების შეუსრულებლობის ფაქტი არ დაფიქსირებულა და ხელმძღვანელობას მიაჩნია, რომ მხარეებს შორის შეთანხმებული საკონტრაქტო ვალდებულების შეუსრულებლობის ალბათობა დაბალია. შესაბამისად, ანარიცხი არ შეუქმნია.

25. ფინანსური აქტივებისა და ვალდებულებების სამართლიანი ღირებულება

სამართლიანი ღირებულება არის თანხა, რომელიც მიიღება აქტივის გაყიდვის შედეგად ან გადაიხდება ვალდებულების გასტუმრების შედეგად ბაზრის მონაწილეებს შორის ჩვეულებრივი გარიგების პირობებში, შეფასების თარიღისთვის. როდესაც ხდება აქტივის ან ვალდებულების სამართლიანი ღირებულებით შეფასება, კომპანია იყენებს ბაზარზე გავრცელებულ მონაცემებს, რამდენადაც ისინი ხელმისაწვდომია. იმ შემთხვევაში, თუ შეუძლებელია აქტივის ან ვალდებულების სამართლიანი ღირებულების პირდაპირ დადგენა, კომპანია ახორციელებს მის შეფასებას (გარე კვალიფიციურ შემფასებლებთან მჭიდრო თანამშრომლობით) ისეთი შეფასების მეთოდების გამოყენებით, რომელიც მაქსიმალურად იყენებს შესაბამის საბაზრო მონაცემებს და მინიმალურად იყენებს არა საბაზრო მონაცემებს (მაგ: საბაზრო შედარებითი მიდგომის გამოყენებით, რომელიც ასახავს მსგავსი ინსტრუმენტების უახლესი ტრანზაქციის ფასებს, დისკონტირებული ფულის ნაკადის ანალიზით). მონაცემები შეესაბამება აქტივის/ვალდებულების მახასიათებლებს, რომლებსაც გაითვალისწინებდნენ ბაზრის მონაწილეები.

მენეჯმენტი თვლის, რომ კომპანიის ფინანსური აქტივებისა და ვალდებულებების რეალურ ღირებულებასა და საბალანსო ღირებულებას შორის არ არის არსებითი სხვაობა.

26. ფინანსური ინსტრუმენტები - რისკების მართვა

სხვა კომპანიების მსგავსად, ფინანსური ინსტრუმენტების გამოყენების შედეგად კომპანია დგება სხვადასხვა რისკის წინაშე. ეს შენიშვნა აღწერს კომპანიის მიზნებს, პოლიტიკასა და პროცესებს, რომ მართოს აღნიშნული რისკები და წარმოადგენს მეთოდებს მათ შესაფასებლად. დამატებითი ციფრობრივი მონაცემები აღნიშნულ რისკებთან დაკავშირებით წარმოდგენილია მოცემული ინდივიდუალური ფინანსური ანგარიშგების სხვადასხვა ნაწილში.

**სააქციო საზოგადოება „სარაჯიშვილი“
ინდივიდუალური ფინანსური ანგარიშგება
2021 წლის 31 დეკემბრის მდგომარეობით
(ქართულ ლარში)**

ფინანსური აქტივებისა და ფინანსური ვალდებულებებისთვის, რომლებიც ლიკვიდური ან მოკლევადიანია (სამ თვემდე ვადით), ითვლება, რომ მათი საბალანსო ღირებულება მიახლოებულია მათ რეალურ ღირებულებასთან.

ზოგადი მიზნები, პოლიტიკა და პროცესები

ხელმძღვანელობას გააჩნია საერთო პასუხისმგებლობა კომპანიის რისკების მართვის მიზნებისა და პოლიტიკის განსაზღვრისთვის, ამასთანავე, პასუხისმგებლობის შენარჩუნებასთან ერთად, მიზნებისა და პროცესების ეფექტურად დანერგვისთვის მას დელეგირებული აქვს პროცესების შემუშავებისა და ოპერირების უფლება კომპანიის ფინანსური მხარისთვის.

ხელმძღვანელობის საერთო მიზანია, რომ შექმნას ისეთი პოლიტიკა, რომელიც მიზანმიმართული იქნება რისკების მინიმუმამდე შემცირებისკენ კომპანიის კონკურენტუნარიანობისა და მოქნილობის გაუარესების გარეშე. აღნიშნულ პოლიტიკებთან დაკავშირებული დამატებითი დეტალები წარმოდგენილია ქვემოთ.

საქმიანობის პროცესში კომპანია დგას შემდეგი ფინანსური რისკების წინაშე:

- საკრედიტო რისკი
- ლიკვიდურობის რისკი
- საბაზრო რისკი:
 - სავალუტო რისკი
 - საპროცენტო განაკვეთის რისკი

საკრედიტო რისკი

საკრედიტო რისკი წარმოადგენს რისკს, რომ ფინანსური ინსტრუმენტის ერთი მხარე გამოიწვევს ფინანსურ დანაკარგს მეორე მხარისთვის ნაკისრი ვალდებულებების შეუსრულებლობის გამო. საკრედიტო რისკის წინაშე კომპანია დგება კრედიტით რეალიზაციის შედეგად.

საკრედიტო რისკი წარმოიშვება მაშინ, როდესაც კონტრაგენტები დგებიან ფინანსური პრობლემების წინაშე და ვერ ასრულებენ თავის ვალდებულებებს კომპანიისთვის ვალდებულებების დაბრუნებასთან დაკავშირებით. კომპანიას შეიძლება შეექმნას სირთულეები დებიტორული დავალიანების შეგროვებისას, რის შედეგადაც, თავისი საქმიანობის წარმართვისას აღმოჩნდება შეზღუდული რესურსების პრობლემის წინაშე.

ფინანსური აქტივების საბალანსო ღირებულება წარმოადგენს მაქსიმალურ საკრედიტო რისკს. საკრედიტო რისკის მაქსიმალური ოდენობა, ანგარიშგების თარიღისთვის, წარმოდგენილია შემდეგნაირად:

	31 დეკემბერი 2021	31 დეკემბერი 2020
ფინანსური აქტივები		
ფული და ფულის ექვივალენტები	1,771,299	1,907,617
სავაჭრო და სხვა მოთხოვნები	11,718,368	13,858,309
სულ ფინანსური აქტივები	13,489,667	15,765,926

სავაჭრო და სხვა მოთხოვნების საბალანსო ღირებულება წარმოადგენს საკრედიტო რისკის მაქსიმალურ ოდენობას. ფინანსური მოთხოვნების საკრედიტო ხარისხის ანალიზი მოცემულია მე-12 განმარტებით შენიშვნაში.

ლიკვიდურობის რისკი

ლიკვიდურობის რისკი წარმოიშვება კომპანიის საბრუნავი კაპიტალის მართვისას. ეს არის იმის რისკი, რომ კომპანია აღმოჩნდება საკუთარი ფინანსური ვალდებულებების შესრულების სირთულის წინაშე, რაც უარყოფითად იმოქმედებს კომპანიის მიმდინარე ოპერაციებზე და მის საქმიანობაზე. გონივრული ლიკვიდურობის რისკის მართვა გულისხმობს საკმარისი ფულადი სახსრების შენარჩუნებას და საკმარისი საკრედიტო სახსრებით დაფინანსების შესაძლებლობას. კომპანიის ოპერაციები ძირითადად ფინანსდება იმ კაპიტალის და სახსრების მეშვეობით, რომლებიც გააჩნიათ მფლობელებს.

სააქციო საზოგადოება „სარაჯიშვილი“
ინდივიდუალური ფინანსური ანგარიშგება
2021 წლის 31 დეკემბრის მდგომარეობით
(ქართულ ლარში)

ფინანსური აქტივების და ვალდებულებების ლიკვიდურობა 2021 წლის 31 დეკემბრის მდგომარეობით წარმოდგენილია შემდეგნაირად:

	1 წლამდე	1-დან 5 წლამდე	5 წელზე მეტი	სულ 2021
ფინანსური აქტივები				
ფული და ფულის ექვივალენტები	1,774,247	-	-	1,774,247
სავაჭრო და სხვა მოთხოვნები	11,718,368	-	-	11,718,368
სულ ფინანსური აქტივები	13,492,615	-	-	13,492,615
ფინანსური აქტივები				
მიღებული სესხები	4,178,013	9,420,712	4,629,514	18,228,239
სავაჭრო და სხვა ვალდებულებები	2,685,219	-	-	2,685,219
საგადასახადო ვალდებულებები	596,781	-	-	596,781
სულ ფინანსური ვალდებულებები	7,460,013	9,420,712	4,629,514	21,510,239
ლიკვიდურობის პოზიცია	6,032,602	(9,420,712)	(4,629,514)	(8,017,624)

ზემოთ მოცემული ლიკვიდურობის პოზიციის დეფიციტი 1-დან 5 წლამდე პერიოდში, კომპანიის საოპერაციო საქმიანობისთვის არის დამახასიათებელი და არ წარმოადგენს კომპანიისთვის ლიკვიდურობის საფრთხეს.

ფინანსური აქტივების და ვალდებულებების ლიკვიდურობა 2020 წლის 31 დეკემბრის მდგომარეობით წარმოდგენილია შემდეგნაირად:

	1 წლამდე	1-დან 5 წლამდე	5 წელზე მეტი	სულ 2020
ფინანსური აქტივები				
ფული და ფულის ექვივალენტები	1,916,958	-	-	1,916,958
სავაჭრო და სხვა მოთხოვნები	13,858,309	-	-	13,858,309
სულ ფინანსური აქტივები	15,775,267	-	-	15,775,267
ფინანსური აქტივები				
მიღებული სესხები	8,782,755	6,444,445	4,449,628	19,676,828
სავაჭრო და სხვა ვალდებულებები	1,870,048	-	-	1,870,048
საგადასახადო ვალდებულებები	537,839	-	-	537,839
სულ ფინანსური ვალდებულებები	11,190,642	6,444,445	4,449,628	22,084,715
ლიკვიდურობის პოზიცია	4,584,625	(6,444,445)	(4,449,628)	(6,309,448)

საბაზო რისკი

საბაზო რისკი არის რისკი იმისა, რომ ფინანსური ინსტრუმენტის ღირებულება შემცირდება საბაზო ფაქტორების ცვლილების გავლენით. საბაზო რისკი შეიძლება წარმოიშვას კომპანიის მიერ პროცენტური, სავაჭრო ან უცხოურ ვალუტაში არსებული ფინანსური ინსტრუმენტების ფლობის შედეგად. არსებობს რისკი, რომ ფინანსური ინსტრუმენტის რეალური ღირებულება ან მომავალი ფინანსური ნაკადები შეიცვლება საპროცენტო განაკვეთის ცვლილებისა და (საპროცენტო რისკი) უცხოური ვალუტის გაცვლითი კურსის გამო (სავალუტო რისკი).

სავალუტო რისკი

სავალუტო რისკი წარმოიშობა ერთი ვალუტის მიმართ მეორის ფასის ცვლილებით. სავალუტო რისკი არანაკლებ გავლენას ახდენს კომპანიის ფინანსური რისკების განსაზღვრაში. კომპანია ატარებს სავალუტო რისკს, რომელიც დაკავშირებულია მის ფინანსურ მდგომარეობასა და ფულად ნაკადებთან.

სააქციო საზოგადოება „სარაჯიშვილი“
ინდივიდუალური ფინანსური ანგარიშგება
2021 წლის 31 დეკემბრის მდგომარეობით
(ქართულ ლარში)

სავალუტო რისკის ზეგავლენა 2021 წლის 31 დეკემბრის მდგომარეობით მოცემულია შემდეგ ცხრილში:

	ლარი	დოლარი	ევრო	2021
ფინანსური აქტივები				
ფული და ფულის ექვივალენტები	200,441	1,296,697	277,109	1,774,247
სავაჭრო და სხვა მოთხოვნები	3,467,561	7,510,818	739,989	11,718,368
სულ ფინანსური აქტივები	3,668,002	8,807,515	1,017,098	13,492,615
ფინანსური აქტივები				
მიღებული სესხები	13,253,246	4,912,786	62,207	18,228,239
სავაჭრო და სხვა ვალდებულებები	1,707,014	487,334	490,871	2,685,219
საგადასახადო ვალდებულებები	596,781	-	-	596,781
სულ ფინანსური ვალდებულებები	1,707,014	487,334	490,871	2,685,219
ღია საბალანსო პოზიცია	1,960,988	8,320,181	526,227	

სავალუტო რისკის ზეგავლენა 2020 წლის 31 დეკემბრის მდგომარეობით მოცემულია შემდეგ ცხრილში:

	ლარი	დოლარი	ევრო	2020
ფინანსური აქტივები				
ფული და ფულის ექვივალენტები	348,710	1,547,684	20,564	1,916,958
სავაჭრო და სხვა მოთხოვნები	3,506,036	9,497,913	854,360	13,858,309
სულ ფინანსური აქტივები	3,854,746	11,045,597	874,924	15,775,267
ფინანსური აქტივები				
მიღებული სესხები	6,813,809	7,045,070	5,817,949	19,676,828
სავაჭრო და სხვა ვალდებულებები	629,993	881,928	358,127	1,870,048
საგადასახადო ვალდებულებები	537,839	-	-	537,839
სულ ფინანსური ვალდებულებები	629,993	881,928	358,127	1,870,048
ღია საბალანსო პოზიცია	3,224,753	10,163,669	516,797	

ქვემოთ მოცემული ცხრილი წარმოადგენს კომპანიის მგრძობელობას ქართულ ლართან მიმართებით უცხოური ვალუტის გაცვლითი კურსების 20%-იან ზრდას ან კლებაზე და წარმოადგენს ხელმძღვანელობის შეფასებას უცხოური ვალუტის გაცვლითი კურსის შესაძლო ცვლილებაზე. მგრძობელობის ანალიზი მოიცავს მხოლოდ უცხოური ვალუტით განხორციელებულ ოპერაციებს და აკორექტირებს მათ წლის ბოლოს უცხოური ვალუტის კურსის 20% -იანი ცვლილების პირობებში.

	ლარი/დოლარი +20%	ლარი/დოლარი -20%	ლარი/ევრო +20%	ლარი/ევრო -20%
2021 წლის 31 დეკემბერი	681,479	(681,479)	92,804	(92,804)
2020 წლის 31 დეკემბერი	623,720	(623,720)	(1,060,230)	1,060,230

ანალიზი გულისხმობს, რომ ყველა სხვა ცვლადი, მაგალითად საპროცენტო განაკვეთი, უცვლელია.

საპროცენტო განაკვეთის რისკი

საპროცენტო განაკვეთის რისკი წარმოიშობა საბაზრო საპროცენტო განაკვეთების პოტენციური ცვლილების გამო, რომელმაც შესაძლოა უარყოფითი გავლენა იქონიოს კომპანიის ფინანსური აქტივებისა და ვალდებულებების რეალურ ღირებულებებზე ან მომავალ ფულად ნაკადებზე.

კომპანია დგას საპროცენტო რისკის წინაშე, რადგან მას მიღებული აქვს ცვლადი საპროცენტო განაკვეთის მქონე სესხები. 2021 წლისა და 2020 წლის 31 დეკემბრის მდგომარეობით კომპანიის მიერ აღებული ცვლადი საპროცენტო განაკვეთის მატარებელი სესხები დენომინირებულია ლარში და მათი მოცულობა შესაბამისად შეადგენს 15,460,966 ლარს და 6,679,283 ლარს.

**სააქციო საზოგადოება „სარაჯიშვილი“
ინდივიდუალური ფინანსური ანგარიშგება
2021 წლის 31 დეკემბრის მდგომარეობით
(ქართულ ლარში)**

ქვემოთ წარმოდგენილი მგრძობელობის ანალიზი ჩატარდა საანგარიშგებო პერიოდის ბოლოსთვის, არაწარმოებული ინსტრუმენტების საპროცენტო განაკვეთების მიმართ არსებული რისკის საფუძველზე. ცვალეზადი განაკვეთის ვალდებულებების შეთხვევაში, ანალიზი მომზადდა იმის დაშვებით, რომ საანგარიშგებო პერიოდის ბოლოსთვის დაუფარავი ვალდებულების თანხა მთელი წლის განმავლობაში დაუფარავი იყო. 100 საბაზისო ერთეულის გაზრდა (100 საბაზისო ერთეული შეესაბამება 1 პროცენტთან ცვლილებას) ან შემცირება ხდება საპროცენტო განაკვეთის რისკის შიდა ანგარიშგებისას უმაღლესი რგოლის ხელმძღვანელობისთვის და წარმოადგენს ხელმძღვანელობის მიერ საპროცენტო განაკვეთების შესაძლო ცვლილების შეფასებას, გონივრულობის ფარგლებში.

საპროცენტო განაკვეთის მგრძობელობა 2021 და 2020 წლების 31 დეკემბრის მდგომარეობით წარმოდგენილია შემდეგნაირად:

	31 დეკემბერი 2021		31 დეკემბერი 2020	
	პროცენტის ზრდა 1 %-ით	პროცენტის შემცირება 1 %-ით	პროცენტის ზრდა 1 %-ით	პროცენტის შემცირება 1 %-ით
დაბეგრა მოგება/(ზარალი) დაბეგრამდე და კაპიტალზე	(19,474)	19,474	(66,793)	66793

კაპიტალის მართვა

კომპანიის მიზნები კაპიტალის მართვისას შემდეგში მდგომარეობს:

- მოახდინოს კომპანიის ფუნქციონირებადობის უზრუნველყოფა ისე, რომ კომპანიამ გააგრძელოს ეფექტურად საქმიანობა;
- ჰქონდეს ადეკვატური უკუგება დამფუძნებლებისთვის.

კომპანია რისკის პროპორციულად აწესებს საჭირო კაპიტალის ოდენობას. კომპანია მართავს საკუთარი კაპიტალის სტრუქტურას და ახდენს მის კორექტირებას ეკონომიკური გარემოებებისა და აქტივების რისკიანობის შესაბამისად.

იმისათვის, რომ შეინარჩუნოს ან დააკორექტიროს კაპიტალის სტრუქტურა, კომპანიამ შეიძლება დააკორექტიროს მფლობელებისათვის გადახდილი დივიდენდები, დაუბრუნოს კაპიტალი მფლობელებს, გამოუშვას ახალი აქციები ან გაყიდოს აქტივები ვალის დაფარვის მიზნით.

27. დაკავშირებული მხარეები

დაკავშირებული მხარე არის პიროვნება ან საწარმო, დაკავშირებული იმ ორგანიზაციისთან, რომელიც ამზადებს ფინანსურ ანგარიშგებას (ზემოაღნიშნული საწარმო წინამდებარე სტანდარტში მოიხსენიება როგორც „ანგარიშვალდებული საწარმო“).

ა) პიროვნება ან მისი ახლო ნათესავი მიიჩნევა ანგარიშვალდებული ორგანიზაციისთვის დაკავშირებულ მხარედ, თუ:

- (I) ეს პიროვნება აკონტროლებს ან ერთობლივად აკონტროლებს ანგარიშვალდებულ ორგანიზაციის; ან
- (II) მას აქვს მნიშვნელოვანი გავლენა ანგარიშვალდებულ საწარმოზე; ან
- (III) არის ანგარიშვალდებული ორგანიზაციის ან მისი სათავო ორგანიზაციის უმაღლესი რანგის ხელმძღვანელობის წევრი.

ბ) საწარმო მიიჩნევა ანგარიშვალდებული ორგანიზაციისთვის დაკავშირებულ მხარედ, თუ შემდეგი პირობებიდან რომელიმე არსებობს:

- (I) ეს საწარმო და ანგარიშვალდებული საწარმო არიან ერთი და იმავე ჯგუფის წევრები (რაც იმას ნიშნავს, რომ სათავო საწარმო, შვილობილი საწარმო და იმავე სათავო ორგანიზაციის სხვა შვილობილი საწარმოები ერთმანეთთან არიან დაკავშირებული);

საქციო საზოგადოება „სარაჯიშვილი“
ინდივიდუალური ფინანსური ანგარიშგება
2021 წლის 31 დეკემბრის მდგომარეობით
(ქართულ ლარში)

(II) ერთ-ერთი საწარმო არის მეორის მეკავშირე საწარმო ან ერთობლივი საწარმო (ან იმ ჯგუფის რომელიმე წევრის მეკავშირე საწარმო ან ერთობლივი საწარმო, რომლის წევრიც არის მეორე საწარმო);

(III) ორივე საწარმო წარმოადგენს ერთი და იმავე მესამე მხარის ერთობლივ ორგანიზაციის;

(IV) ერთი საწარმო არის რომელიმე მესამე მხარის ერთობლივი საქმიანობა, ხოლო მეორე საწარმო იმავე მესამე მხარის მეკავშირე საწარმოა;

(V) ეს საწარმო არის ან ანგარიშვალდებული ორგანიზაციის, ან ანგარიშვალდებულ ორგანიზაციისთან დაკავშირებული რომელიმე მხარის დაქირავებულ მომუშავეთა შრომითი საქმიანობის შემდგომი გასამრჯელოების პროგრამის განმახორციელებელი.

თუ ანგარიშვალდებული საწარმო თვითონ არის ამგვარი პროგრამის განმახორციელებელი, სპონსორი დაქირავებულებიც ანგარიშვალდებული ორგანიზაციისთვის დაკავშირებულ მხარეებად მიიჩნევა;

(VI) ამ ორგანიზაციის აკონტროლებს ან ერთობლივად აკონტროლებს (ა) პუნქტში მითითებული რომელიმე პიროვნება;

(VII) (ა) (ი) პუნქტში მითითებულ რომელიმე პიროვნებას აქვს მნიშვნელოვანი გავლენა ამ საწარმოზე, ან ეს პიროვნება არის ზემოაღნიშნული ორგანიზაციის (ან მისი სათავო ორგანიზაციის) უმაღლესი რანგის ხელმძღვანელობის წევრი;

(VII) ეს საწარმო, ან იმავე ჯგუფში შემავალი სხვა საწარმო, რომელსაც მოცემული საწარმო განეკუთვნება, ანგარიშვალდებულ ორგანიზაციის, ან ანგარიშვალდებული ორგანიზაციის სათავო ორგანიზაციისთვის ასრულებს მმართველობით მომსახურებას.

დაკავშირებულ მხარეებთან ნაშთები და ტრანზაქციები 2021 წლის 31 დეკემბრის მდგომარეობით მოცემულია შემდეგნაირად:

ინდივიდუალური ფინანსური მდგომარეობის ანგარიშგება	მფლობელები	შვილობილი საწარმო	სხვა დაკავშირებული მხარეები
სავაჭრო და სხვა მოთხოვნები	151,658	67,242	1,002,000
სავაჭრო და სხვა ვალდებულებები	(3,329)	(28,603)	(1,362,148)
ინვესტიციები ერთობლივ საწარმოში	-	-	10,688,333

ინდივიდუალური სრული შემოსავლის ანგარიშგება

შემოსავლები	5,426	424,426	1,137,650
სხვა შემოსავლები	-	562,339	150,399
ხელფასები და თანამშრომელთა სხვა სარგებელი	772,730	-	-

დაკავშირებულ მხარეებთან ნაშთები და ტრანზაქციები 2020 წლის 31 დეკემბრის მდგომარეობით მოცემულია შემდეგნაირად:

ინდივიდუალური ფინანსური მდგომარეობის ანგარიშგება	მფლობელები	შვილობილი საწარმო	სხვა დაკავშირებული მხარეები
სავაჭრო და სხვა მოთხოვნები	164,569	532,679	910,675
სავაჭრო და სხვა ვალდებულებები	-	(41,356)	(429,005)
ინვესტიციები ერთობლივ საწარმოში	-	-	9,458,755
ინვესტიციები შვილობილ საწარმოში	-	100,000	-

ინდივიდუალური სრული შემოსავლის ანგარიშგება

შემოსავლები	8,227	1,743,334	999,025
სხვა შემოსავლები	-	150,000	1,695
ხელფასები და თანამშრომელთა სხვა სარგებელი	512,782	-	-

სააქციო საზოგადოება „სარაჯიშვილი“
 ინდივიდუალური ფინანსური ანგარიშგება
 2021 წლის 31 დეკემბრის მდგომარეობით
 (ქართულ ლარში)

28. საანგარიშგებო პერიოდის შემდგომი მოვლენები

საანგარიშგებო პერიოდის შემდეგ კომპანიის წილი შპს გეო ნატსში 12.5%-დან 37.5%-მდე გაიზარდა.

საანგარიშგებო პერიოდის შემდეგ აქციების ყიდვა-გაყიდვის შედეგად პროცენტები ჩამოყალიბდა შემდეგნაირად:

აქციონერები	წილი მთლიან აქციებში	აქციების რაოდენობა	ნომინალური ღირებულება
მარინა მალაზონია	29.70%	538,617	3,074,898
ზურაბ ბუბუტეიშვილი	29.99%	543,929	3,105,223
გიორგი ბუბუტეიშვილი	19.85%	359,993	2,055,155
თამარ ბუბუტეიშვილი	19.85%	359,993	2,055,155
სხვა აქციონერები *	0.61%	11,135	63,568
სულ გამოშვებული აქციები	100%	1,813,667	10,354,000

* სხვა აქციონერები არ ფლობენ აქციების 0.1%-ზე მეტ წილს ინდივიდუალურად.



SINCE 1884

SARAJISHVILI

ს ა რ ა ქ ი შ ვ ი ლ ი

ს.ს. სარაქიშვილი

ინდივიდუალური მმართველობითი
ანგარიშგება

2021 წელი

შინაარსი

დამოუკიდებელი აუდიტორის მოსაზრება საკანონმდებლო მოთხოვნებთან შესაბამისობაზე -----	i
ჩვენ შესახებ -----	1
პროდუქტები -----	3
ფინანსური მაჩვენებლები -----	5
ინფორმაცია საკუთარი აქციების შეძენის შესახებ -----	8
სავალდებულო სატენდერო შეთავაზებების შემთხვევაში აუცილებელი ინფორმაციის მიმოხილვა -----	8
ინვესტიცია ერთობლივ საწარმოში -----	8
კვლევებისა და განვითარების სფეროში ჩატარებული ღონისძიებები -----	9
კორპორაციული მართვა -----	9
სარეალიზაციო ბაზრები -----	14
კორპორაციული მართვის კოდექსის და პრაქტიკის მიმოხილვა და გადახვევები კორპორაციული მართვის კოდექსიდან -----	15
ძირითადი რისკები და გაურკვევლობები -----	15
რისკების მართვა -----	17
ანგარიშგების მომზადებასა და წარმოდგენაზე პასუხისმგებელი პირები -----	17

RSM Georgia

85, Z.Paliashvili str
Tbilisi 0162, Georgia

T +995 (32) 255 88 99
F +995 (32) 255 88 99

www.rsm.ge

დამოუკიდებელი აუდიტორის მოსაზრება საკანონმდებლო მოთხოვნებთან შესაბამისობაზე

სს სარაჯიშვილის აქციონერებსა და სამეთვალყურეო საბჭოს

ჩვენ ჩავატარეთ თანდართული 2021 წლის 31 დეკემბრით დასრულებული წლის საანგარიშგებო პერიოდის მმართველობის ანგარიშის მიმოხილვა, რომელიც მომზადებულია ბუღალტრული აღრიცხვის ანგარიშების და აუდიტის შესახებ კანონის მე-7 მუხლის მე-7 პუნქტის მოთხოვნების შესაბამისად (შემდგომში - „საკანონმდებლო მოთხოვნები“)

მმართველობის ანგარიშის მომზადებასა და მის შესაბამისობაზე საკანონმდებლო მოთხოვნებთან პასუხისმგებელია კომპანიის მენეჯმენტი, ასევე შიდა კონტროლზე, რომელსაც იგი აუცილებლად მიიჩნევს ისეთი მმართველობის ანგარიშგების მოსამზადებლად, რომელიც არ შეიცავს თაღლითობით ან შეცდომით გამოწვეულ არსებით უზუსტობას.

ჩვენი პასუხისმგებლობაა მიმოვიხილოთ მმართველობის ანგარიში და გამოვთქვათ მოსაზრება რამდენად შესაბამისობაშია მმართველობის ანგარიში საკანონმდებლო მოთხოვნებთან და რამდენად თანხვედრილია 2021 წლის 31 დეკემბრით მომზადებულ ინდივიდუალურ ფინანსურ ანგარიშგებასთან. იმ შემთხვევაში თუ მმართველობის ანგარიში არ არის შესაბამისობაში საკანონმდებლო მოთხოვნებთან და თანხვედრილ ინდივიდუალურ ფინანსურ ანგარიშგებასთან ჩვენი პასუხისმგებლობაა, რომ განვაცხადოთ ამის შესახებ გამოცემულ დასკვნაში. ჩვენს მიერ შესრულებული სამუშაო შემოიფარგლება მხოლოდ: კომპანიის ხელმძღვანელობის და პერსონალის გამოკითხვით, ანალიტიკური პროცედურების ჩატარებით, მმართველობის და ინდივიდუალური ფინანსური ანგარიშის შედარებით და თანხვედრის განსაზღვრით, და იმ დოკუმენტების მიმოხილვით რაც მომზადდა იმისთვის, რომ კომპანია ყოფილიყო შესაბამისობაში საკანონმდებლო მოთხოვნებთან. ჩვენ არ განგვიხორციელება რაიმე სახის მმართველობის ანგარიშის მოსამზადებლად დანერგილი კონტროლის სისტემის სპეციალური მიმოხილვა, და არ გამოვთქვამთ რაიმე სახის მოსაზრებას მმართველობის ანგარიშის მოსამზადებლად დანერგილი შიდა კონტროლის ეფექტიანობაზე.

ჩვენი ჩატარებული მიმოხილვის საფუძველზე:

- ჩვენი ყურადღება არ მიუქცევია ფაქტებს რაც დაგვარწმუნებდა, რომ მმართველობის ანგარიში არ არის თანხვედრილი აუდიტირებულ ინდივიდუალურ ფინანსურ ანგარიშგებასთან ან არ არის შესაბამისი ბუღალტრული აღრიცხვის, ანგარიშგების და აუდიტის საქართველოს კანონის მე-7 მუხლის მე-7 პუნქტის გ და 8 ქვეპუნქტის მოთხოვნებთან ყველა არსებითი ასპექტის გათვალისწინებით 2021 წლის 31 დეკემბრის მდგომარეობით, გარდა 2022 წლის 30 ივნისს გამოცემული აუდიტის დასკვნის პირობითი მოსაზრების საფუძველის აბზაცში ასახული საკითხებისა.
- ჩვენი ყურადღება არ მიუქცევია ფაქტებს რაც დაგვარწმუნებდა, რომ მმართველობის ანგარიში არ მოიცავს ბუღალტრული აღრიცხვის, ანგარიშგების და აუდიტის საქართველოს კანონის მე-7 მუხლის მე-7 პუნქტის „ა“, „ბ“ და „დ“-„ვ“ ქვეპუნქტებით გათვალისწინებულ ინფორმაციას 2021 წლის 31 დეკემბრის მდგომარეობით,

შპს „არესემ საქართველოს“ სახელით

გარიგების პარტნიორი: პაატა ჩუბინიძე

2022 წლის 30 ივნისი

RSM Georgia



დამოუკიდებელი აუდიტორის მოსაზრება საკანონმდებლო მოთხოვნებთან შესაბამისობაზე

სს სარაჯიშვილის აქციონერებსა და სამეთვალყურეო საბჭოს

ჩვენ ჩავატარეთ თანდართული 2021 წლის 31 დეკემბრით დასრულებული წლის საანგარიშგებო პერიოდის მმართველობის ანგარიშის მიმოხილვა, რომელიც მომზადებულია ბუღალტრული აღრიცხვის ანგარიშების და აუდიტის შესახებ კანონის მე-7 მუხლის მე-7 პუნქტის მოთხოვნების შესაბამისად (შემდგომში - „საკანონმდებლო მოთხოვნები“)

მმართველობის ანგარიშის მომზადებასა და მის შესაბამისობაზე საკანონმდებლო მოთხოვნებთან პასუხისმგებელია კომპანიის მენეჯმენტი, ასევე შიდა კონტროლზე, რომელსაც იგი აუცილებლად მიიჩნევს ისეთი მმართველობის ანგარიშგების მოსამზადებლად, რომელიც არ შეიცავს თაღლითობით ან შეცდომით გამოწვეულ არსებით უზუსტობას.

ჩვენი პასუხისმგებლობაა მიმოვიხილოთ მმართველობის ანგარიში და გამოვთქვათ მოსაზრება რამდენად შესაბამისობაშია მმართველობის ანგარიში საკანონმდებლო მოთხოვნებთან და რამდენად თანხვედრილია 2021 წლის 31 დეკემბრით მომზადებულ ინდივიდუალურ ფინანსურ ანგარიშგებასთან. იმ შემთხვევაში თუ მმართველობის ანგარიში არ არის შესაბამისობაში საკანონმდებლო მოთხოვნებთან და თანხვედრილ ინდივიდუალურ ფინანსურ ანგარიშგებასთან ჩვენი პასუხისმგებლობაა, რომ განვაცხადოთ ამის შესახებ გამოცემულ დასკვნაში. ჩვენს მიერ შესრულებული სამუშაო შემოიფარგლება მხოლოდ: კომპანიის ხელმძღვანელობის და პერსონალის გამოკითხვით, ანალიტიკური პროცედურების ჩატარებით, მმართველობის და ინდივიდუალური ფინანსური ანგარიშის შედარებით და თანხვედრის განსაზღვრით, და იმ დოკუმენტების მიმოხილვით რაც მომზადდა იმისთვის, რომ კომპანია ყოფილიყო შესაბამისობაში საკანონმდებლო მოთხოვნებთან. ჩვენ არ განგვიხორციელება რაიმე სახის მმართველობის ანგარიშის მოსამზადებლად დანერგილი კონტროლის სისტემის სპეციალური მიმოხილვა, და არ გამოვთქვამთ რაიმე სახის მოსაზრებას მმართველობის ანგარიშის მოსამზადებლად დანერგილი შიდა კონტროლის ეფექტიანობაზე.

ჩვენი ჩატარებული მიმოხილვის საფუძველზე:

- ჩვენი ყურადღება არ მიუქცევია ფაქტებს რაც დაგვარწმუნებდა, რომ მმართველობის ანგარიში არ არის თანხვედრილი აუდიტირებულ ინდივიდუალურ ფინანსურ ანგარიშგებასთან ან არ არის შესაბამისი ბუღალტრული აღრიცხვის, ანგარიშგების და აუდიტის საქართველოს კანონის მე-7 მუხლის მე-7 პუნქტის გ და ზ ქვეპუნქტის მოთხოვნებთან ყველა არსებითი ასპექტის გათვალისწინებით 2021 წლის 31 დეკემბრის მდგომარეობით, გარდა 2022 წლის 30 ივნისს გამოცემული აუდიტის დასკვნის პირობითი მოსაზრების საფუძველის აზრად ასახული საკითხებისა.
- ჩვენი ყურადღება არ მიუქცევია ფაქტებს რაც დაგვარწმუნებდა, რომ მმართველობის ანგარიში არ მოიცავს ბუღალტრული აღრიცხვის, ანგარიშგების და აუდიტის საქართველოს კანონის მე-7 მუხლის მე-7 პუნქტის „ა“, „ბ“ და „დ“-„ვ“ ქვეპუნქტებით გათვალისწინებულ ინფორმაციას 2021 წლის 31 დეკემბრის მდგომარეობით,

შპს „არესემ საქართველოს“ სახელით

გარიგების პარტნიორი: პაატა ჩუბინიძე

2022 წლის 30 ივნისი

ჩვენ შესახებ

ს.ს. სარაჯიშვილი საქართველოში ღვინის ბრენდისა და მაგარი ალკოჰოლური სასმელების უძველესი კომპანიაა, რომელიც დაარსებიდან 137 წელს ითვლის. ფირმა 1884 წელს ქართველმა მეცნიერმა და მეცენატმა დავით სარაჯიშვილმა დააფუძნა. მისი მმართველობის პერიოდში ქართულმა ღვინის ბრენდმა, რომელიც იმ დროისათვის ქართული კონიაკის სახელით იყო ცნობილი, აღიარება მოიპოვა როგორც რეგიონალურ, ისე საერთაშორისო ბაზრებზე.



საბჭოთა პერიოდში დავით სარაჯიშვილის კონიაკის ქარხანა სახელმწიფოს საკუთრებაში გადავიდა და „თბილისის კონიაკის ქარხანა“ ეწოდა. 1994 წლიდან კომპანია გადავიდა კერძო მფლობელობაში, ჩამოყალიბდა სააქციო საზოგადოება და სარაჯიშვილის სახელი დაიბრუნა.



2005 წლამდე კომპანია სწრაფი ტემპით იზრდებოდა. მისი მთავარი ბაზარი რუსეთის ფედერაცია იყო. 2006 წლიდან, რუსეთის ბაზარზე ქართული პროდუქციის აკრძალვის შემდეგ კომპანია ახალი გამოწვევების წინაშე აღმოჩნდა. ს.ს. სარაჯიშვილის გუნდმა ბოლო ათწლეულის განმავლობაში განვითარების სხვადასხვა ეტაპი გაიარა, რასაც თან სდევდა გარკვეული სტრატეგიული ცვლილებები ადგილობრივ და საექსპორტო ბაზრებზე.



განვითარების ყველა ეტაპზე ჯგუფის მთავარი ამოცანა იყო კომპანიის მდგრადი განვითარების შენარჩუნება, რაც აისახებოდა სანედლეულო ბაზის სწორი პოლიტიკის განსაზღვრაში, სარეალიზაციო ბაზრის მოთხოვნების შესაბამისად ახალი პროდუქტების შექმნაში, კლასიკური და უნიკალური პროდუქტის ხაზების შექმნაში და სრულყოფაში, ხარისხის საერთაშორისო სტანდარტების დანერგვაში, სარეალიზაციო ბაზრებზე პოზიციონირების სტრატეგიის შემუშავებაში.

დღეს ს.ს. სარაჯიშვილი სამოცდაათამდე დასახელების პროდუქციას აწარმოებს და 24 ქვეყანაშია წარმოდგენილი. ადგილობრივ ბაზარზე კომპანიას ღვინის ბრენდის გაყიდვებით პირველი ადგილი უკავია. ს.ს. სარაჯიშვილი კახეთის რეგიონში ფლობს ფრანგული შარანტის აპარატებით აღჭურვილ თანამედროვე ღვინის სპირტის სახდელ ქარხანას, რაც სანედლეულო ბაზის მაღალ ხარისხს განაპირობებს. აგრეთვე 2020 წელს კომპანიამ შეიძინა 50% წილი ყურძნის მიმღებ და გადამამუშავებელ ქარხანაში, რომელსაც ასევე აქვს ღვინის სპირტის სახდელი სვეტები. ამ ინვესტიციამ საშუალება მისცა კომპანიას შეფერხების და ზედმეტი დანახარჯების გარეშე უზრუნველყოს ხარისხიანი საბრენდე სპირტის წარმოება. 2021 წლის რთველზე სს სარაჯიშვილმა ჩაიბარა და გადაამუშავა 12,8 ათასი ტონა ყურძენი.



პროდუქტები

ამჟამად, ჩვენი კომპანია სარაჯიშვილის ბრენდთან ერთად აწარმოებს ისეთი ტიპის ბრენდებს და მაგარ ალკოჰოლურ სასმელებს, როგორებიცაა: ივერიონი, ერისთავი, ქართველი, ტიხარი.

სარაჯიშვილის ბრენდის ქვეშ გაერთიანებულია სამი ხაზი - კლასიკური, უნიკალური და ვინტაჟური.

კლასიკური ხაზი



LUXURY ხაზი



ფინანსური მაჩვენებლები

სს სარაჯიშვილი

ფინანსური ანგარიშგება

2021 წლის 31 დეკემბრის მდგომარეობით

(ქართულ ლარში)

ფინანსური მდგომარეობის ანგარიშგება 2021 წლის 31 დეკემბრის მდგომარეობით

	<u>31 დეკემბერი 2021</u>	<u>31 დეკემბერი 2020</u>
აქტივები		
გრძელვადიანი აქტივები		
ძირითადი საშუალებები	24,012,036	23,457,819
საინვესტიციო ქონება	6,391,444	6,563,147
არამატერიალური აქტივები	170,308	191,983
ინვესტიცია ერთობლივ და მეკავშირე საწარმოებში	10,688,333	9,458,755
ინვესტიცია შვილობილ საწარმოში	-	100,000
სულ გრძელვადიანი აქტივები	41,262,121	39,771,704
მიმდინარე აქტივები		
სასაქონლო მატერიალური მარაგები	39,285,473	33,806,915
სავაჭრო და სხვა მოთხოვნები	12,611,779	15,757,429
ფული და ფულის ეკვივალენტები	1,774,247	1,916,958
სულ მიმდინარე აქტივები	53,671,499	51,481,302
სულ აქტივები	94,933,620	91,253,006
კაპიტალი და ვალდებულებები		
კაპიტალი		
საწესდებო კაპიტალი	10,354,000	10,354,000
გაუნაწილებელი მოგება	58,423,474	50,909,453
სულ კაპიტალი	68,777,474	61,263,453
გრძელვადიანი ვალდებულებები		
მიღებული სესხები	14,050,226	10,894,074
სულ გრძელვადიანი ვალდებულებები	14,050,226	10,894,074
მიმდინარე ვალდებულებები		
მიღებული სესხები	4,178,013	8,782,755
სავაჭრო და სხვა ვალდებულებები	7,331,126	9,774,886
საგადასახადო ვალდებულებები	596,781	537,838
სულ მიმდინარე ვალდებულებები	12,105,920	19,095,479
სულ ვალდებულებები	26,156,146	29,989,553
სულ ვალდებულებები და კაპიტალი	94,933,620	91,253,006

სს სარაჯიშვილი

ფინანსური ანგარიშგება

2021 წლის 31 დეკემბრის მდგომარეობით

(ქართულ ლარში)

მოგება ზარალისა და სხვა სრული შემოსავლის ანგარიშგება

2021 წლის 31 დეკემბერს დასრულებული წლისათვის

	<u>2021</u>	<u>2020</u>
შემოსავალი	41,178,854	35,659,579
რეალიზებული პროდუქციის თვითღირებულება	(19,664,836)	(17,037,882)
საერთო მოგება	<u>21,514,018</u>	<u>18,621,697</u>
სხვა შემოსავალი	4,287,440	2,148,952
საერთო და ადმინისტრაციული ხარჯები	(6,470,736)	(4,787,991)
გაყიდვის დანახარჯები	(4,464,057)	(3,310,845)
საექვო მოთხოვნების ანარიცხის ცვლილება	(1,281,008)	(388,706)
სხვა ხარჯები	(1,242,406)	(546,362)
საოპერაციო მოგება	<u>12,343,251</u>	<u>11,736,745</u>
ფინანსური ხარჯი, წმინდა	(877,542)	(1,170,479)
წმინდა მოგება/(ზარალი) სავალუტო ოპერაციებიდან	(241,224)	(1,556,751)
მოგება ძირითადი საშუალებების გასვლიდან ერთობლივ საწარმოში	-	855,392
ზარალი შვილობილზე კონტროლის დაკარგვიდან	-	(192,416)
მოგების წილი კაპიტალ მეთოდით აღრიცხულ ერთობლივ საწარმოში	554,722	243,617
მოგება დაბეგვრამდე	<u>11,779,207</u>	<u>9,916,108</u>
მოგების გადასახადის ხარჯი	(637,851)	(156,547)
წმინდა მოგება	<u>11,141,356</u>	<u>9,759,561</u>
სხვა სრული შემოსავალი	-	-
სულ წლის სრული შემოსავალი	<u>11,141,356</u>	<u>9,759,561</u>
საბაზისო და გაზაფხული შემოსავალი ერთ აქციაზე	<u>6.14</u>	<u>5.38</u>

	<u>2021</u>	<u>2020</u>
შემოსავალი		
ექსპორტიდან	31,922,607	28,772,907
ადგილობრივი გაყიდვებიდან	9,256,247	6,886,672
სულ შემოსავლები	<u>41,178,854</u>	<u>35,659,579</u>
რეალიზებული პროდუქციის თვითღირებულება		
ექსპორტისთვის	(15,592,799)	(13,353,578)
ადგილობრივი გაყიდვებისთვის	(4,072,037)	(3,684,304)
სულ რეალიზებული პროდუქციის თვითღირებულება	<u>(19,664,836)</u>	<u>(17,037,882)</u>

2021 წელს სს სარაჯიშვილის მიერ რეალიზებული პროდუქციის ღირებულებამ 41,2 მლნ. ლარი შეადგინა. ეს მაჩვენებელი 15%-ით აღემატება წინა წლის გაყიდვებს. 2018 და 2019 წლებში შემოსავლები პროდუქციის რეალიზაციიდან დინამიურად იზრდებოდა, ხოლო 2020 წელს COVID-19 პანდემიასთან დაკავშირებით მოხდა რეალიზაციის შემცირება. ასევე შემოსავლის შემცირება განპირობებული იყო ზოგიერთი პროდუქციის რეალიზაციის გადატანით შვილობილ კომპანიაში შპს „გეო ალკო“-ში. 2021 წელს COVID-19 პანდემიის უარყოფითი ეფექტის შესუსტების შედეგად მოხდა შემოსავლების ზრდა. ქვემოთ მოცემულ ცხრილში ნაჩვენებია კომპანიის ალკოჰოლური სასმელების რეალიზაცია ბოლო ოთხი წლის განმავლობაში.

ცხრილი#1

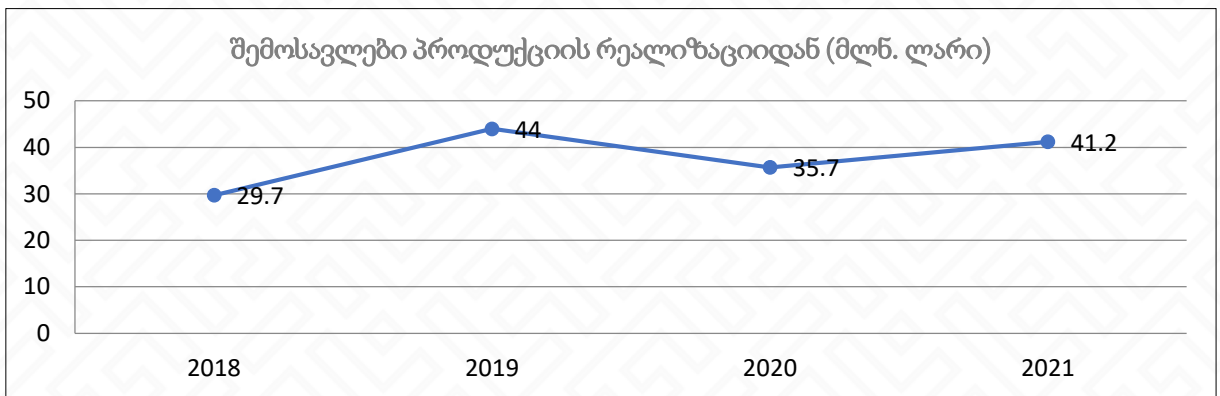

2021 წელს საერთო მოგებამ 21,5 მლნ. ლარი შეადგინა, ხოლო წმინდა მოგებამ - 11,1 მლნ ლარი. შესაბამისად საანგარიშო პერიოდში საერთო მოგების მარჟა 52%, ხოლო წმინდა მოგების მარჟა 24% დაფიქსირდა. ბოლო ოთხი წლის განმავლობაში წმინდა მოგება 1.4-ჯერ, ხოლო საერთო მოგება 1.4-ჯერ გაიზარდა. ქვემოთ წარმოდგენილ ცხრილში ნაჩვენებია საერთო და წმინდა მოგება ბოლო 4 წლის განმავლობაში.

ცხრილი#2

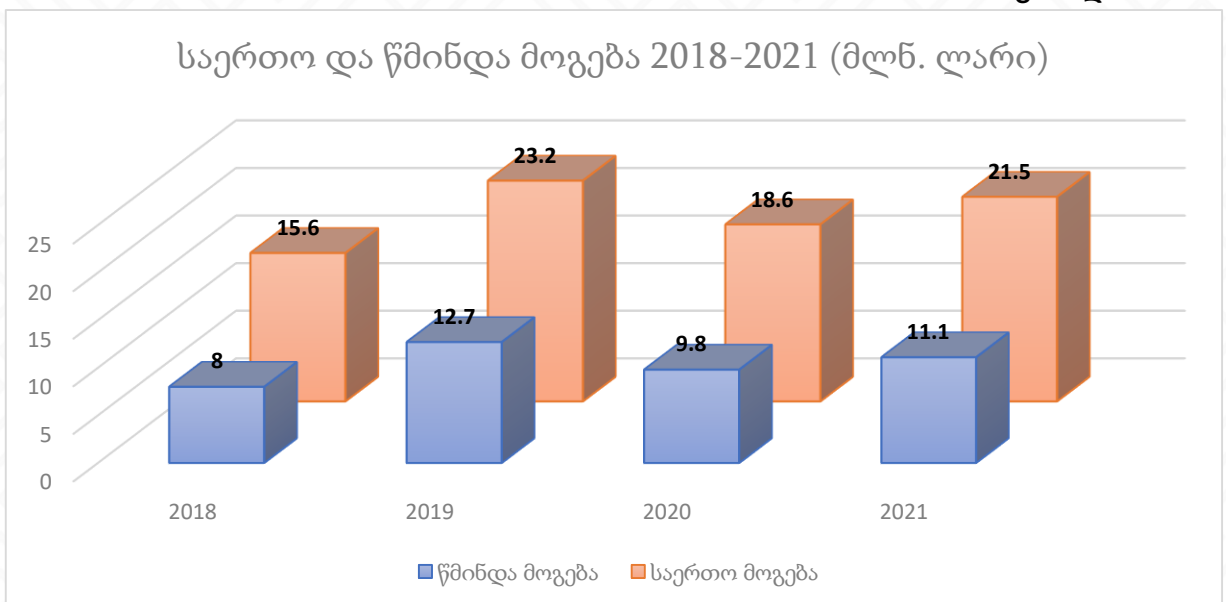

2020 წელს კომპანიის ROA 10%, ხოლო ROE 14% იყო. საანგარიშო პერიოდში ROA ორი პროცენტით გაიზარდა და 12% შეადგინა, აგრეთვე ROE ორი პროცენტით გაიზარდა და 16% შეადგინა.

საანგარიშო პერიოდის განმავლობაში სასესხო ვალდებულებები 1,5 მლნ. ლარით შემცირდა.

ინფორმაცია საკუთარი აქციების შეძენის შესახებ

2021 წელს კომპანიას არ ქონდა საკუთარი აქციების შეძენა-გასხვისების ოპერაციები.

სავალდებულო სატენდერო შეთავაზებების შემთხვევაში აუცილებელი ინფორმაციის მიმოხილვა

საანგარიშო პერიოდში სატენდერო შეთავაზება არ ყოფილა. კომპანიის საოპერაციო საქმიანობა არ არის დაკავშირებული რაიმე სახის სავალდებულო სატენდერო შეთავაზებებთან.

ინვესტიცია ერთობლივ საწარმოში

2021 წელს კომპანია გახდა შპს ბრენდ მაღაზია სარაჯიშვილის 50% წილის, შპს ადმირალის 37,5% წილის და შპს გეო ნათსის 12,5% წილის მფლობელი. აღნიშნულმა ინვესტიციამ შეადგინა 0,7 მლნ. ლარი. შპს ბრენდ მაღაზია სარაჯიშვილის ერთობლივი საწარმოს საქმიანობას წარმოადგენს სპირტიანი სასმელების საცალო რეალიზაცია, ხოლო შპს ადმირალი და შპს გეო ნათსი ფლობს კახეთის რეგიონში კაკლის ბაღებს.

კვლევებისა და განვითარების სფეროში ჩატარებული

დონისძიებები

სს სარაჯიშვილში მუდმივად მიმდინარეობს თანამშრომელთა გადამზადება, რაც მიზნად ისახავს კონკრეტულ სფეროში სიახლეების გაცნობას, კვალიფიკაციის ამაღლებას და კომპანიაში თანამედროვე მიდგომების დანერგვას. 2021 წელს პროფესიული მომზადება გაიარეს ტექნიკური სამსახურის თანამშრომლებმა.

ფინანსური ანგარიშგების შედგენის პროცესთან დაკავშირებული შიდა კონტროლისა და რისკების მართვის სისტემების მიმოხილვა

კომპანიის ფინანსური დეპარტამენტი შედგება 5 თანამშრომლისგან, რომლიდანაც ერთი წარმოადგენს მთავარ ბუღალტერს, ხოლო დანარჩენი ფინანსური განყოფილების სპეციალისტებს. ფინანსური ანგარიშგების მომზადების ფარგლებში კომპანია წლის განმავლობაში ამზადებს ნახევარწლიურსა და წლიურ ფინანსურ ანგარიშგებებს, რომელიც მომზადებულია ფინანსური ანგარიშგების საერთაშორისო სტანდარტების შესაბამისად, როგორც ეს მოთხოვნილია "ბუღალტრული აღრიცხვის, ანგარიშგების და აუდიტის შესახებ" საქართველოს კანონით. ფინანსური დეპარტამენტის მიერ მომზადებულ ფინანსურ ანგარიშგებას მიმოხილავს კომპანიის დირექტორი და სამეთვალყურეო საბჭო. ფინანსური ანგარიშგების დამტკიცებამდე ყოველწლიურად ხდება გარე აუდიტორული ფირმის შერჩევა და ფინანსური ანგარიშგების აუდიტი, რის შემდეგაც ხდება აუდიტორული ფინანსური ანგარიშგების დამტკიცება სამეთვალყურეო საბჭოს მიერ. კომპანიის მიერ შერჩეული აუდიტორული კომპანია უნდა აკმაყოფილებდეს კანონი ბუღალტრული აღრიცხვის ანგარიშგების და აუდიტის შესახებ" მოთხოვნებს და უნდა იყოს სდპ სტატუსის მქონე

კორპორაციული მართვა

ს.ს. სარაჯიშვილის კორპორატიული მართვის მიზანია კომპანიის მმართველობის სრულყოფა და სისტემატიზაცია, ჰარმონიზაცია საერთაშორისოდ აღიარებულ კორპორაციულ სტანდარტებთან და პრინციპებთან, კორპორაციული მართვის ეფექტური მექანიზმების დანერგვა, რაც დაკავშირებულია პასუხისმგებლობების გამიჯვნასთან, გადაწყვეტილების ეფექტურად მიღებასთან, აქციონერთა უფლებების დაცვასთან, ინტერესთა კონფლიქტის ეფექტურად დარეგულირებასთან, ინფორმაციის საჯაროდ გამჟღავნების, კონტროლისა და დაბალანსების პოლიტიკასთან და კორპორაციული მართვის სხვა საკითხებთან.

ს.ს. სარაჯიშვილში კორპორაციულ მმართველობით ორგანოებს წარმოადგენენ აქციონერთა საერთო კრება, სამეთვალყურეო საბჭო და დირექტორატი.

აქციონერთა საერთო კრება საზოგადოების მართვის უმაღლესი ორგანოა, სადაც აქციონერები თავიანთ უფლებებს ახორციელებენ. საერთო კრება უფლებამოსილია: შეიტანოს ცვლილებები საზოგადოების წესდებაში; მიიღოს გადაწყვეტილება სხვა საზოგადოებებთან შერწყმის ან საზოგადოების ლიკვიდაციის შესახებ; მიიღოს გადაწყვეტილებები ბირჟაზე აქციებისა და სხვა ფასიანი ქაღალდების სავაჭროდ დაშვების შესახებ; მთლიანად ან ნაწილობრივ გააუქმოს აქციონერთა მიერ აქციების უპირატესი შესყიდვის უფლება საწესდებო კაპიტალის მომატების დროს; მიიღოს ან უარყოს სამეთვალყურეო საბჭოს ან დირექტორის წინადადება მოგების გამოყენების შესახებ, ან როცა ეს ორგანოები ვერ იძლევიან ერთიან წინადადებას, მიიღოს გადაწყვეტილება წმინდა მოგების გამოყენების შესახებ; აირჩიოს აქციონერთა წარმომადგენლები სამეთვალყურეო საბჭოში; დაამტკიცოს სამეთვალყურეო საბჭოს წევრთა შრომის ანაზღაურების ოდენობა; აირჩიოს აუდიტორი; მიიღოს გადაწყვეტილება სამეთვალყურეო საბჭოსა და დირექტორის წინააღმდეგ სასამართლო პროცესში მონაწილეობის შესახებ, ამ პროცესზე წარმომადგენლის დანიშვნის ჩათვლით; მიიღოს გადაწყვეტილებები „მეწარმეთა შესახებ“ კანონით გათვალისწინებულ სხვა შემთხვევებში.

სამეთვალყურეო საბჭო შედგება 4 წევრისგან. თავმჯდომარე-ელგუჯა ბუბუტიეშვილი, წევრი-გელა შენგელია, წევრი-თენგიზი ჯაფარიძე, წევრი-მარინა მალაზონია. სამეთვალყურეო საბჭოს ამოცანები და კომპეტენციაა: კომპანიისა და მის მიერ შექმნილი საწარმოებისა და ფილიალების დირექტორების დანიშვნა და მათი გამოწვევა, მათთან შრომითი ხელშეკრულების დადება და შეწყვეტა; კონტროლი დირექტორების საქმიანობაზე; დირექტორებისაგან საზოგადოების ანგარიშის მოთხოვნა, დაკავშირებულ საწარმოებთან ურთიერთობის ჩათვლით; საზოგადოების საბუღალტრო წიგნების, ქონებრივი ობიექტების, სალაროს, ფასიანი ქაღალდებისა და საქონლის მდგომარეობის შესწავლა და კონტროლი; წლიური ანგარიშებისა და მოგების განაწილების შესახებ დირექტორების მიერ მოწაადებული წინადადებების განხილვა და შემოწმება; განხორციელებული შემოწმებისა და დირექტორების მიერ წარმოდგენილი პროექტების შესახებ ინფორმაციის წარმოდგენა აქციონერთა საერთო კრებაზე. მხოლოდ სამეთვალყურეო საბჭოს თანხმობით შეიძლება განხორციელდეს შემდეგი საქმიანობა: კაპიტალდაბანდებათა შექმნა და გასხვისება, ასევე მხოლოდ სამეთვალყურეო საბჭოს თანხმობით შეიძლება განხორციელდეს შემდეგი საქმიანობა:

კაპიტალდაბანდებათა შექმნა და გასხვისება, ასევე როგორც საწარმოების გასხვისება და საქმიანობის შეჩერება, რომელთა ღირებულება აღემატება სამეთვალყურეო საბჭოს მიერ დადგენილ ოდენობას; უძრავი ქონების და უძრავი ქონების მსგავსი უფლებების შექმნა, გასხვისება და დატვირთვა, გარდა იჯარისა, რომელთა ღირებულება აღემატება სამეთვალყურეო საბჭოს მიერ დადგენილ ოდენობას; ფილიალების შექმნა და მათი ლიკვიდაცია; წლიური ბიუჯეტის, როგორც საგეგმო ბალანსისა და მოგება-ზარალის გეგმის, ასევე ინვესტიციების გეგმის შეთანხმება, გრძელვადიანი ვალდებულებით სამართლებრივი ურთიერთობიდან გამომდინარე ვალდებულებების შეფასება-შეთანხმება; ინვესტიციების დაბანდება ან ამოღება, რომელთა ღირებულება ცალკე ან მთლიანად ერთ-ერთ სამეურნეო წელიწადში აღემატება ბოლო წლის აქტივების საბალანსო თანხის ათ პროცენტს; სესხების და კრედიტების აღება, რომელიც აღემატება სამეთვალყურეო საბჭოს მიერ დადგენილ ოდენობას; სესხების და კრედიტების უზრუნველყოფა, თუ ისინი არ მიეკუთვნებიან ჩვეულებრივ სამეურნეო საქმიანობას; ახალი სახის ეკონომიკური საქმიანობის დაწყება ან საქმიანობის არსებული სახის შეწყვეტა; სამეურნეო პოლიტიკის ზოგადი პრინციპების დადგენა; ხელმძღვანელ თანამშრომელთათვის მოგებისა და სხვა მსგავს ურთიერთობებში მონაწილეობისა და პენსიის მიცემის უზრუნველყოფის პრინციპების განსაზღვრა; სავაჭრო წარმომადგენლების დანიშვნა და გამოწვევა.

ღირექტორები ხელმძღვანელობენ საზოგადოების საქმიანობას, განაგებენ საზოგადოების ქონებასა და სახსრებს, ხსნიან საბანკო დაწესებულებაში ანგარიშს, დებენ ყოველგვარ გარიგებებს და ახორციელებენ სხვა იურიდიულ აქტებს, გასცემენ წერილობით მინდობილობას, განსაზღვრავენ და ამტკიცებენ საზოგადოების მართვის სტრუქტურას, დებულებას და თანამშრომელთა შტატს, სამუშაოზე იღებენ და სამუშაოდან ითხოვენ საზოგადოების თანამშრომლებს, განსაზღვრავენ და ამტკიცებენ ამ თანამშრომელთა შრომის ანაზღაურება-წახალისების წესსა და ოდენობას, რაც აისახება მათთან დადებულ შრომით ხელშეკრულებებში, ხელმძღვანელობენ საბუღალტრო აღრიცხვისა და ანგარიშგების საქმეს და სამეთვალყურეო საბჭოს წარუდგენენ დასამტკიცებლად წლიურ ანგარიშსა და მოგების განაწილების წინადადებებს, წლიური ბიუჯეტისა და გრძელვადიანი ვალდებულებების აღების გეგმებს, ახორციელებენ სხვა ნებისმიერ მოქმედებას საზოგადოების მიზნების მისაღწევად, გარდა იმ საკითხებისა, რომლებიც აქციონერთა კრების და სამეთვალყურეო საბჭოს

კომპეტენციას განეკუთვნება. საზოგადოების ხელმძღვანელობა ევალუბათ გენერალურ, აღმასრულებელ და ფინანსურ დირექტორებს, ხოლო წარმომადგენლობითი უფლებამოსილება კი გენერალურ და აღმასრულებელ დირექტორებს. დირექტორები ინიშნებიან (თავისუფლდებიან) სამეთვალყურეო საბჭოს მიერ.

დირექტორები ინიშნებიან და თავისუფლდებიან სამუშაოდან სამეთვალყურეო საბჭოს მიერ. სამეთვალყურეო საბჭო არჩეულია აქციონერთა საერთო კრების მიერ 2 წლის ვადით და შედგება 4 წევრისგან. სამეთვალყურეო საბჭოს წევრებისგან საბჭოს სხდომაზე არჩეულია სამეთვალყურეო საბჭოს თავმჯდომარე და შიდა აუდიტის კომიტეტი, რომელიც შედგება 2 წევრისგან. დირექტორთა საბჭოს სხდომები იმართება ყოველთვიურად, არანაკლებ 2 სხდომისა თვეში. დირექტორთა საბჭოზე მიღებული გადაწყვეტილებების შესრულებას აკონტროლებს გენერალური დირექტორი.

სამეთვალყურეო საბჭოს სხდომები იმართება საჭიროების მიხედვით, მაგრამ არანაკლებ ერთი სხდომისა ყოველკვარტალურად. საანგარიშო პერიოდში ჩატარდა სამეთვალყურეო საბჭოს 4 სხდომა. სამეთვალყურეო საბჭოს შიდა აუდიტის კომიტეტმა საანგარიშო პერიოდში შეისწავლა 3 საკითხი. შიდა აუდიტის კომიტეტის ნახევარწლიური და წლიური მუშაობის შესახებ ინფორმაციები განხილულ იქნა სამეთვალყურეო საბჭოს სხდომაზე და იგი გადაეცა დირექტორატს.

საზოგადოების აქციონერებს საზოგადოების მიმართ აქვთ უფლებათა ერთობლიობა, რომელთა შესრულებასა და დაცვას უზრუნველყოფს კომპანიის სამეთვალყურეო საბჭო და კომპანიის გენერალური დირექტორი. აქციონერთა საერთო კრება წარიმართება იმგვარად, რომ ყველა აქციონერმა შეძლოს საკუთარი აზრის დაფიქსირება. ხმების დათვლა ხორციელდება გამჭვირვალედ და თითოეული მიღებული გადაწყვეტილების მიღების პროცესი აისახება კრების ოქმში. აქციონერებს უფლება აქვთ მიიღონ წმინდა მოგების ნაწილი დივიდენდის სახით. კომპანია ვალდებულია იღებს გადაიხადოს გაცხადებული დივიდენდები აქციონერთა საერთო კრების მიერ დადგენილ ფარგლებში შესაბამისი პერიოდულობით.

2021 წელს კომპანიაში დასაქმებულთა საშუალო მაჩვენებელმა 116 ადამიანი შეადგინა. ორგანიზაციული სტრუქტურა ფუნქციური ხასიათისაა, რომელიც მოიცავს :

1. ოპერაციულ მიმართულებას;
2. კომერციულ მიმართულებას;
3. განყოფილებებს;
4. სამსახურებს.

ქვემოთ მოცემულ დიაგრამაზე ნაჩვენებია კომპანიის ორგანიზაციული სტრუქტურული ქვედანაყოფები.

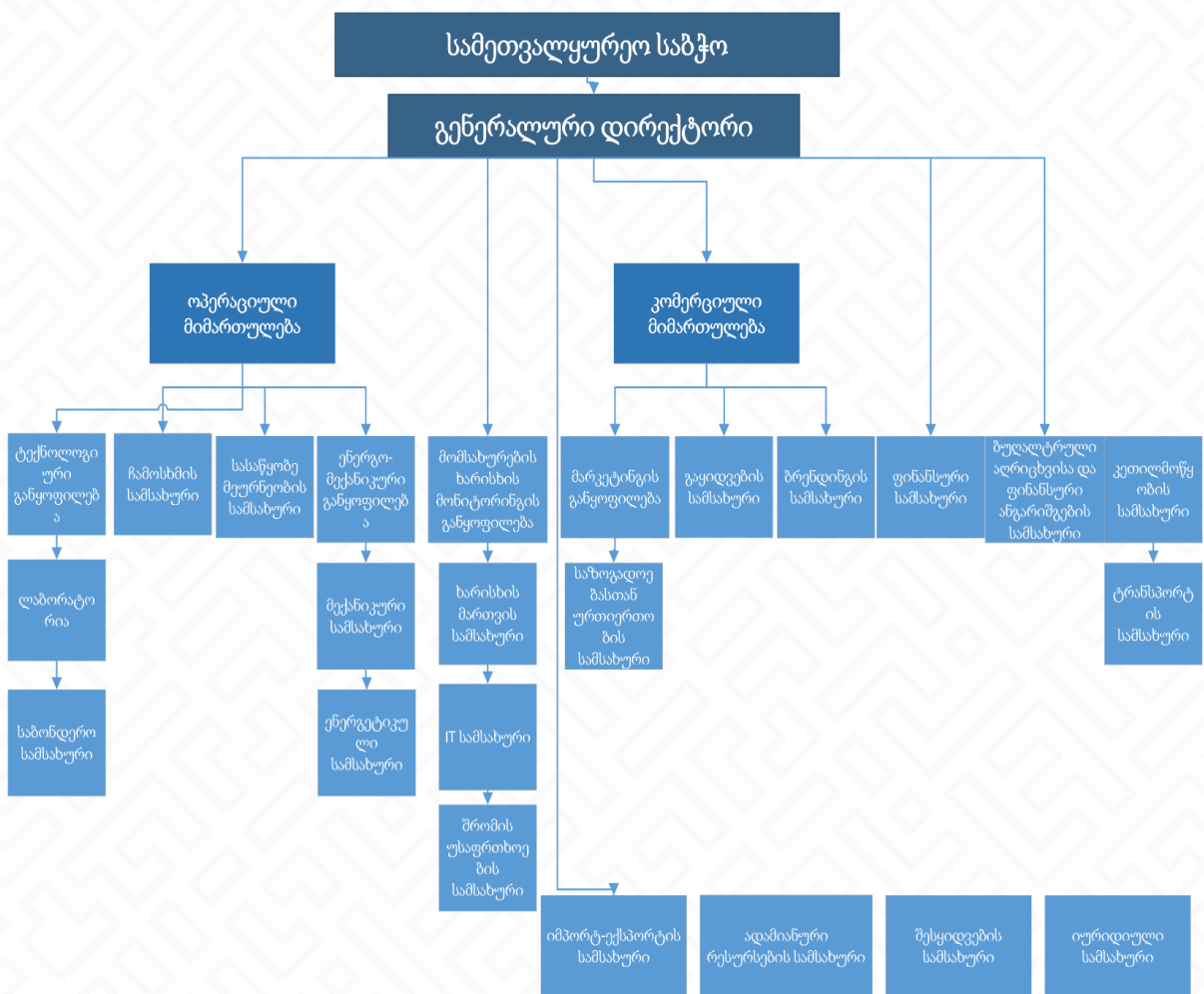

სარეალიზაციო ბაზრები

2021 წლის გაყიდვებში 22% ადგილობრივი, ხოლო 78% საექსპორტო ბაზრებს ეკავა. საანგარიშო პერიოდში კომპანიის პროდუქცია 24 საექსპორტო ქვეყანაში იყო წარმოდგენილი.

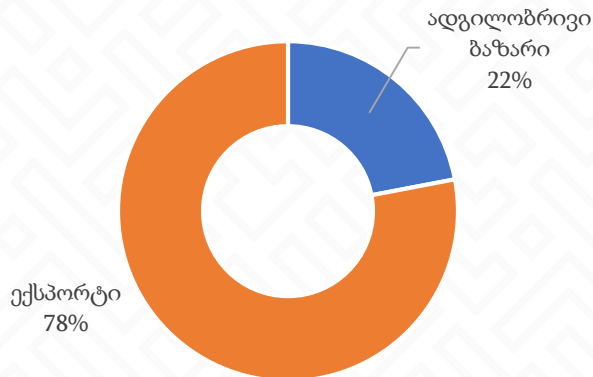

2021 წელს ხუთი უმსხვილესი საექსპორტო ბაზარი იყო: ბელორუსია, რუსეთი, უკრაინა, შოტლანდია და ყაზახეთი. ამ ქვეყნების საერთო წილმა ექსპორტის 87% შეადგინა.

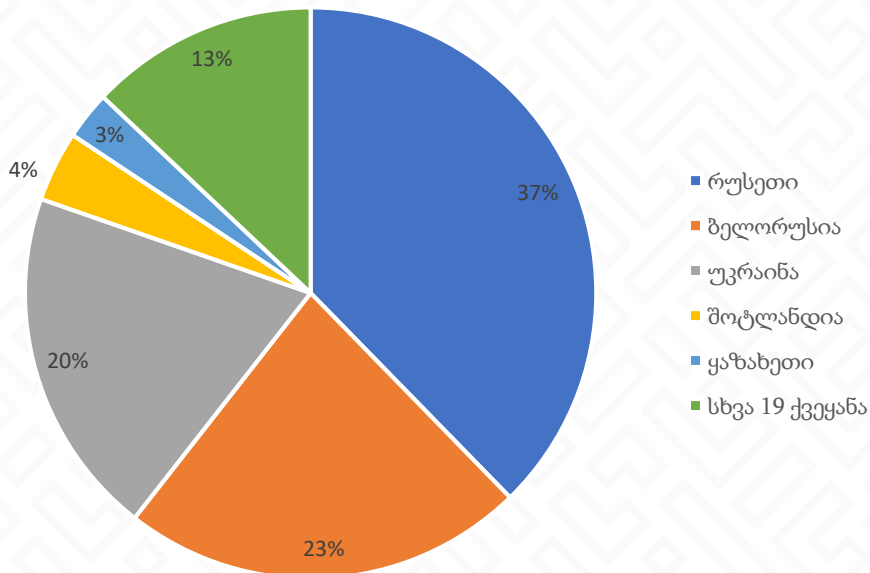

სხვა ქვეყნებიდან აღსანიშნავია ისრაელი, პოლონეთი, ჩინეთი, ლატვია.

კორპორაციული მართვის კოდექსის და პრაქტიკის მიმოხილვა და

გადახვევები კორპორაციული მართვის კოდექსიდან

კომპანია იყენებს კორპორაციული მართვის საუკეთესო პრაქტიკას და არ ხელმძღვანელობს რომელიმე კონკრეტული კოდექსით.

ძირითადი რისკები და გაურკვევლობები

კომპანიის საქმიანობის შედეგებზე, მომგებიანობასა და ფინანსურ მდგომარეობაზე გავლენას ახდენენ შემდეგი რისკ ფაქტორები:

- საექსპორტო ბაზრებზე არსებული ეკონომიკური მდგომარეობა;
- ადგილობრივ ბაზარზე არსებული ეკონომიკური მდგომარეობა და სამომხმარებლო ბაზრის ცვლილება;
- ნედლეულის ფასების ცვლილება;
- კანონმდებლობის ცვლილება.

კომპანიის შემოსავლების 78% საექსპორტო ბაზრებზე მოდის, სადაც დიდი წილი პოსტსაბჭოთა ქვეყნებს უკავიათ. ბოლო წლების განმავლობაში ამ ქვეყნების ეკონომიკური მდგომარეობა არ იყო მდგრადი. ადგილი ქონდა მთლიანი შიდა პროდუქტის ზრდის მკვეთრ ცვლილებებს, ეროვნული ვალუტების დევალვაციას, ინფლაციას, უმუშევრობის ღონის მერყობას და ა.შ. მათი ეკონომიკური მდგომარეობის გაუარესება მკვეთრად აისახება ს.ს. სარაჯიშვილის გაყიდვების დინამიკაზე. ამ გარე ფაქტორის თავიდან ასაცილებლად კომპანია მუდმივად მუშაობს დივერსიფიცირების მიმართულებით, რაც ახალი - ურთიერთდამოუკიდებელი ბაზრების მოძიებაში მდგომარეობს.

ადგილობრივი სამომხმარებლო ბაზრის ცვლილება კომპანიისათვის ერთ-ერთ რისკფაქტორს წარმოადგენს. ქვეყნის მაკროეკონომიკური მაჩვენებლების გაუარესებამ, რაც შემდგომში აისახება მომხმარებლის მსყიდველობით უნარიანობაზე, შესაძლოა გამოიწვიოს გაყიდვების შემცირება. ამ რისკის ასაცილებლად კომპანია ცდილობს შექმნას დივერსიფიცირებული პროდუქტების პორთფელი. პორთფელის დივერსიფიკაცია გულისხმობს საფასო დიაპაზონის ზრდას, რაც საშუალებას აძლევს სხვადასხვა შემოსავლების მქონე მომხმარებლებს დაიკმაყოფილონ თავიანთი მოთხოვნები.

მუდმივ ცვლილებას განიცდის სანედლეულო ბაზარზე არსებული მდგომარეობა. წლიდან წლამდე იცვლება ფასები ნედლეულზე, რაც განპირობებულია ორი ფაქტორით: ნედლეულზე წარმოქმნილი მოთხოვნა-მიწოდებით და რთველის პროცესში სახელმწიფოს ინტერვენციით.

საგადასახადო კოდექსში შეტანილმა ცვლილებებმა შესაძლოა იმოქმედოს ადგილობრივი ბაზრის გაყიდვებზე. ალკოჰოლური სასმელების მარეგულირებელი კანონმდებლობისა და პოლიტიკის ცვლილებებმა შესაძლოა უარყოფითი გავლენა მოახდინოს კომპანიაზე. შეიძლება თავი იჩინოს გამოწვევებმა, რომლებიც დაკავშირებულია საქართველოს კანონმდებლობის ევროკავშირის კანონმდებლობასთან ჰარმონიზაციის ვალდებულებასთან.

2019 წლის ბოლოს ჩინეთში გავრცელდა ახალი კორონავირუსი (COVID-19). მიუხედავად იმისა, რომ მსოფლიო ჯანდაცვის ორგანიზაციისათვის ცნობილი იყო გარკვეული შემთხვევების შესახებ 2019 წლის 31 დეკემბრის მდგომარეობით, მათ კორონავირუსი, როგორც გლობალური საფრთხე შეაფასეს მხოლოდ 2020 წლის 31 იანვარს, რადგან ვირუსის მნიშვნელოვანი განვითარება-გავრცელება არ მომხდარა 2020 წლის იანვრამდე. 2020 წლის 11 მარტს მსოფლიო ჯანდაცვის ორგანიზაციამ კორონავირუსული დაავადების სწრაფად გავრცელების გამო, პანდემია გამოაცხადა. 2020 წლის 21 მარტს საქართველოს მთავრობის მიერ ვირუსის - კოვიდ-19-ის (COVID-19) გავრცელების პრევენციის მიზნით ქვეყნის მასშტაბით გამოცხადდა საგანგებო ვითარება. 2020 წლის 31 მარტიდან კი ამოქმედდა საყოველთაო კარანტინი, რამაც მნიშვნელოვნად შეზღუდა საქართველოს ტერიტორიაზე გადაადგილება და სხვადასხვა სექტორის ეკონომიკურ საქმიანობაზე დაწესდა მთელი რიგი შეზღუდვები.

2020 წლის 24 მაისიდან საქართველოს ტერიტორიაზე გაუქმდა საგანგებო მდგომარეობა და საყოველთაო კარანტინი. 2020 წლის 8 ივნისიდან დაშვებულია ყველა ეკონომიკური საქმიანობა სოციალური დისტანციის დაცვითა და პირბადით, ჯანდაცვის სამინისტროს რეკომენდაციების შესაბამისად.

2021 წლის განმავლობაში ასევე ადგილი ქონდა გარკვეულ შეზღუდვებს.

ვირუსმა შესაძლოა ბევრ ინდუსტრიაზე მოახდინოს უარყოფითი ზეგავლენა შემდგომი მიზეზების გამო:

- საქონელსა და მომსახურებაზე მომხმარებლის მოთხოვნის შემცირება, დაკარგული შემოსავალი, მომხმარებელთა თავისუფლად გადაადგილების შეზღუდვის გამო
- ფინანსურ აქტივებზე საბაზრო ფასების შემცირება, კაპიტალისა და სავალო ინსტრუმენტების ჩათვლით
- გლობალური მიწოდების ქსელის მოშლა, ადამიანებისა და საქონლის გადაადგილებაზე დაწესებული შეზღუდვების გამო.

ფინანსური ანგარიშგების დამტკიცების თარიღისთვის ვირუსის ზუსტი ეფექტის განსაზღვრა ჯგუფის ხელმძღვანელობისთვის შეუძლებელია, რადგან დროის მიმდინარეობასთან ერთად ვირუსის განვითარება და ეფექტი ცვალებადია. 2022 წლის თებერვლის თვეში უკრაინაში დაწყებული ომის გამო კომპანია ახალი რისკების წინაშე დადგა:

- ლოჯისტიკური ხარჯების გაზრდა;
- უკრაინის სარეალიზაციო ბაზრის გაჩერება;
- საერთაშორისო სანქციები რუსეთის მიმართ;

რისკების მართვა

ზემოთხსენებული რისკების გარდა კომპანია დგას სხვადასხვა ფინანსური რისკების წინაშე:

- საკრედიტო რისკი
- ლიკვიდურობის რისკი
- საბაზრო რისკი:
 - სავალუტო რისკი
 - საპროცენტო განაკვეთის რისკი

რისკების მართვის პრინციპებთან დაკავშირებით ინფორმაცია იხილეთ ინდივიდუალურ ფინანსურ ანგარიშგებაში (განმარტებითი შენიშვნა 26)

ანგარიშგების მომზადებასა და წარმოდგენაზე პასუხისმგებელი პირები

სს სარაჯიშვილის 2021 წლის 31 დეკემბერს დასრულებული წლისათვის მომზადებული ინდივიდუალური მმართველობის ანგარიშგება ხელმძღვანელობის მხრიდან დამტკიცებულია 2022 წლის 30 ივნისს შემდეგი პირების მიერ:

ზურაბ ბუბუტიშვილი

სს სარაჯიშვილის გენერალური დირექტორი

30 ივნისი 2022

ვირუსმა შესაძლოა ბევრ ინდუსტრიაზე მოახდინოს უარყოფითი ზეგავლენა შემდგომი მიზეზების გამო:

- საქონელსა და მომსახურებაზე მომხმარებლის მოთხოვნის შემცირება, დაკარგული შემოსავალი, მომხმარებელთა თავისუფლად გადაადგილების შეზღუდვის გამო
- ფინანსურ აქტივებზე საბაზრო ფასების შემცირება, კაპიტალისა და სავალო ინსტრუმენტების ჩათვლით
- გლობალური მიწოდების ქსელის მოშლა, ადამიანებისა და საქონლის გადაადგილებაზე დაწესებული შეზღუდვების გამო.

ფინანსური ანგარიშგების დამტკიცების თარიღისთვის ვირუსის ზუსტი ეფექტის განსაზღვრა ჯგუფის ხელმძღვანელობისთვის შეუძლებელია, რადგან დროის მიმდინარეობასთან ერთად ვირუსის განვითარება და ეფექტი ცვალებადია. 2022 წლის თებერვლის თვეში უკრაინაში დაწყებული ომის გამო კომპანია ახალი რისკების წინაშე დადგა:

- ლოჯისტიკური ხარჯების გაზრდა;
- უკრაინის სარეალიზაციო ბაზრის გაჩერება;
- საერთაშორისო სანქციები რუსეთის მიმართ;

რისკების მართვა

ზემოთხსენებული რისკების გარდა კომპანია დგას სხვადასხვა ფინანსური რისკების წინაშე:

- საკრედიტო რისკი
- ლიკვიდურობის რისკი
- საბაზრო რისკი:
 - სავალუტო რისკი
 - საპროცენტო განაკვეთის რისკი

რისკების მართვის პრინციპებთან დაკავშირებით ინფორმაცია იხილეთ ინდივიდუალურ ფინანსურ ანგარიშგებაში (განმარტებითი შენიშვნა 26)

ანგარიშგების მომზადებასა და წარმოდგენაზე პასუხისმგებელი პირები

სს სარაჯიშვილის 2021 წლის 31 დეკემბერს დასრულებული წლისათვის მომზადებული ინდივიდუალური მმართველობის ანგარიშგება ხელმძღვანელობის მხრიდან დამტკიცებულია 2022 წლის 30 ივნისს შემდეგი პირების მიერ:

ზურაბ ბუბუტიშვილი

სს სარაჯიშვილის გენერალური დირექტორი
30 ივნისი 2022





SINCE 1884

SARAJISHVILI

ს ა რ ა ქ ი შ ვ ი ლ ი

ს.ს. სარაქიშვილი

მის : დავით სარაქიშვილის გამზირი N4

ტელ : 032 2 55 44 44

ელ-ფოსტა: info@sarajishvili.ge